（中華郵政局特准掛號認為新聞紙類）（明治三十九年十月十一日第三種郵便物認可）

盛京時報

民國五年　大正五年
陰九月初十日　陽十月初六日

休刊　中日大祭日禮拜日之翌日
本地價目　每張銅幣五枚每月九角（郵寄每月九角）外埠半年五元全年九元五
告白刊例　一行五號字共字起碼登資壹日每行四角長期刊資另議
發行人　佐藤善雄
編輯人　菊池貞二
印刷人　米田喜平
發行所　奉天西門外　盛京時報社　日電話二二番　中一六八號　振替口座大連壹七貳五番
支局　大阪市北區堂島仲町壹丁目　盛京時報大阪支局

論說

張勳謀叛與政府防制能力（二）

各省區聯合會之組織說。者謂南京大會所蟬蛻。而其旨趣實有不同。當南京會議終了。倪嗣冲張勳曾有脅迫與會代表。便道至徐作二次會議之舉。倪張主旨即在擁護袁氏一身。及袁暴死。陰謀不遂。於是各省同盟之約。乃相繼而起矣。而逋亡帝孽如段芝貴袁乃寬輩。乃從而搆煽附和。以慫慂其成。龍濟光李純王占元張作霖等。使命往還相望于道。而徐州張勳遂得南跨江淮。北越齊魯。以津浦鐵路爲其第一防禦綫儼然自命一小朝廷矣。事前政府無術以杜絕其患。事後復以一紙訓令以欲遏抑其兇燄。其實倪張心目中固已視政府若無物。且欲乘盛氣凌人之勢。擅擬閣員。仰首伸眉。以推翻現政府矣。中央威權與國家威信至此已掃地以盡。而大江南北一種特殊勢力。竟如火之燎原。勢且不可嚮邇結果終至于唐紹儀因其排斥而辭職。張耀曾亦爲顧全大局而面請辭職。中央閣員不幸因此大變而發生內閣變更。則其影響于新政局當何如限度也。各督軍知識簡單闇于事情。對于此種亂國大變。靡不相顧動容。不幸其他未加入會議省分。狂瞽盲從。恐第四次革命之機。將隱伏于此矣。蓋今茲之徐州會議爲舊思想衝動代表之先鋒。故現在內亂之問題。依然爲新舊派之衝突耳。唐紹儀爲舊思想團所反對。其意欲絕對排斥不使就外交總長之職。乃造作浮言指唐氏與日人結有何種秘約。此次借欵簽約失敗之因。正爲唐氏一人所種。而一方面又極力排斥孫洪伊谷鍾秀二人。猶之攻擊張耀曾之犯烟土嫌疑。其手段蓋一而二二而一者也。夫新人物既爲舊思想所乘。所謂孫洪伊谷鍾秀張耀曾一流。或不能不舍此活動政治舞台而他去。然而國家[illegible]如累卵矣。

錄　航空學校之大計畫

航空常年經費自民國二年開辦之初[illegible]前大總統核准十八萬元開辦時所提預算至少用時力求撙節全　支出僅九萬餘元彼時不過試辦性質諸待擴充不意自此遂爲定額萬難超過計內除致職員司事薪津洋四萬六千零六十八圓外學員技工津貼伙食洋二萬三千九百九十六圓弁兵夫役餉銀洋三千七百二十圓共計全年薪津餉項七萬三千七百八十四圓所餘幾何其不能積極進行發展擴張亦固其所使不增加預算又不能將薪餉全數劃歸軍事項下該校因經濟困難終難收圓滿之效果各國欲使飛行發達擴充常備金驟增預算（經費大概見該校校長演說辭茲從略）我國飛行學校已具基礎顧今坐困窘鄉不能竟其所長不亦太可惜乎

最近航空學校校長秦國鏞曾擬定全國應有飛機艇員工匠及分配編成數目大概之計畫列之於左

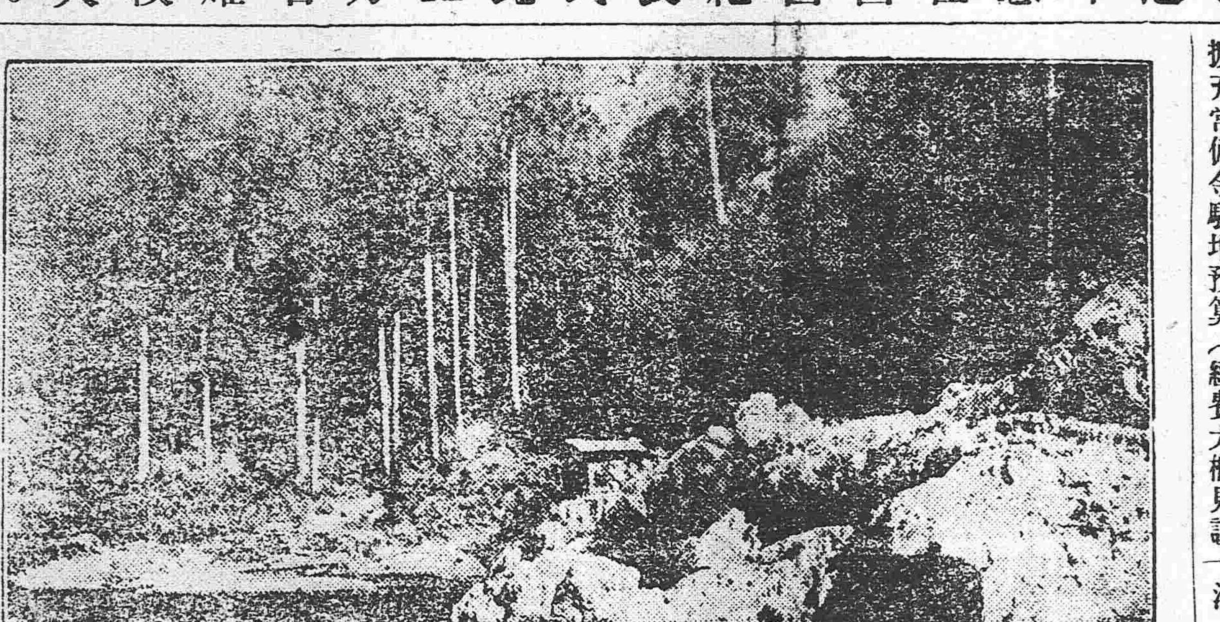

△全國滊艇及飛機分配之數目

一海軍主港應有滊艇一隻水面飛機單位者四架雙位或三位者十六架繫留滊球一架風箏一架

一海軍支港應有滊艇一隻水面飛機單位者二架雙位或三位者八架繫留滊球一架風箏一架

軍區應一々有飛機隊一隊每隊分四分隊第一爲通報分隊備單位飛機六架第二爲偵察分隊備双位或三位飛機亦六架第三爲戰鬪分隊備双位或三位飛機六架第四爲補充分隊備單位飛機三架双位飛機或三位飛機三架

一每師應有師屬飛機二架單位及雙位或三位各一架

按全國暫假定八軍區有獨立飛機隊八隊一隊有四分隊每一分隊備飛機六架八隊共有飛機一百九十二架假定五十師團應有師屬飛機一百架假定海軍主港一應有水面飛機二十架假定支港四應有水面飛機四十架全國軍港及各師團成立時通共應有汽艇十三隻飛機隊八隊師屬飛機一百架港屬飛機六十架此籌備全國飛艇數目之大概情形也在四年以前所用飛機均由本校添購五年則另創設製造飛機廠一所六年則創設製造發動機及製造汽艇工廠各一所惟未設各廠以前所用發動機及汽艇均由外洋添購此籌備製造飛機及汽艇之大概情形也

全國需用飛機及滊艇逐年編成數目

八隊應有單位飛機七十二架自五年至十二年每年成立九架双位或三位飛機一百廿架自[illegible]年至十二年每年成立十[illegible]九十二架

假定五十師屬應共有單位及双位或三位飛機一百架自六年至十二年每年各成立六架十三年各成立八架

假定海軍主港一應有單位水面飛機四架六七兩年每成立二架双位或三位水面飛機十六架自六年至九年每年成立四架兩共水面飛機二十架

假定海軍支港四應有單位水面飛機八架自七年成立或三位水面飛機三十二架自七年至十年每年成立八架連主港飛機二十架共計港屬飛機六十架

全國軍港及各軍區劃定時應有滊艇十二隻自五年至九年每年成立一隻十年至十三年每年成立二隻通共十三隻十年內應養成之駕駛員及技工數目四年養成駕駛員四十名技工四十名五年養成駕駛員四十名技工四十名六年養成駕駛員八十名技工三百名七年養成駕駛員八十名技工八十名八年養成駕駛員一百名技工八十名九年養成駕駛員一百名技工八十名十年養成駕駛員一百名技工八十名十一年養成駕駛員一百名技工八十名十二年養成駕駛員一百名技工八十名十三年養成駕駛員八百名技工八十名以上合計駕駛員八百二十名技工九百四十名

一駕駛員十年內應得八百二十名內除退伍及學術荒廢不能接續職任者外約成半數四百名左右

二技工增加數目均以某年添設工廠及增設飛機隊爲目標

三飛機中價值由自己製造通以一萬元計算三百五十二架應需三百五十二萬元如購自外人則應加三分之一之價值四滊艇十三隻每隻以三十萬元計算應需三百九十萬元如購自外人亦應加三分之一

五飛機滊艇兩共七百四十二萬元以十年分配每年應需七十萬二千元

阿昌阿迅練蒙軍建議案

爲建議事治蒙之道固以教育實業爲根本之要圖而編練蒙兵尤當時之急務茲聞政府近以蒙疆不靖擬添設三路邊防使統率得力軍隊分駐要隘東路爲黑龍江吉林奉天沿邊一帶中路爲熱河察哈爾綏遠及陝西沿邊一帶西路爲甘新沿邊及土爾扈特科布多一帶各報紙揭載未必無因如盛京時報二千九百四十九號所載等類要之無論中央政策如何而妥籌邊備誠爲今日必不可緩之亟務惟是欲籌邊備尤宜先練蒙兵譬如邊防使果率得力軍隊分駐蒙疆易啓蒙人誤會之心且積雪穹廬內地士卒不無墮指裂膚之患平沙大漠地勢未諳言語不同性質殊異必致徒勞徵調無益邊陲方今五族共和國家於蒙人原無歧視蒙人具有身家豈願蹈彼蘭朝鮮之覆轍惟蒙人積愚而貧易於挾强而籠絡維持稍緩貽害無窮蒙古生成强健平日以游牧打牲爲習慣乘騎射擊是其本能只以智慮顓蒙教育未及僅知服從命令不解自謀富强以可造之材置危險之地生計日絀饑饉頻仍害群之徒因之挺而走險如久居奉天蘇魯克今改彰武縣之匪首巴布扎布者環攻痛剿塗炭生靈分竄勢窮猶貽滋蔓此皆蒙古無精兵之所致設使蒙古境內向有精練之兵此項匪徒必無由起即起亦旬日之間可以撲滅無待調內地之兵也本員世居哲里木盟爾沁左翼後旗本盟即奉吉江三省十旗之連帶地點休戚相關見聞較確東三省有邊內邊外之分邊外云何即哲盟十旗王公分士業已設官治理者佔少數而游牧幅員最廣台吉壯丁猶多若果先由哲盟十旗徵兵訓練一師或一混成旅即以爲防使統而率之官長先行任自中央兵目一律徵諸台壯各旗備有官馬選駿不費餉銖多設隨營學更替授課是以練兵訓士之中默寓開通民智之義一舉數益推廣擴張東路建開始之階中西兩路相提效法騰出得力軍隊於沿邊擇要屯防稍節度支即可籌實邊備此亦秉國者應負之責爰依議院法第三十七條提出建議案請付公決提出者阿昌阿連署者孟昭漢烏小進富勒琿田美峰谷芝瑞樂山王文璞張敬之克希克圖邱國翰恩華李芳王蔭棠康士鐸葉顯揚常育璋

醒世短篇　銅臭誤人（一）　「踞石」

吾鄉某翁。賈人也。饒於財而性頗吝。學者輕之。鄰翁爲之太息曰。所以不齒於士大夫　爲者。不學故也。若老大。良已矣。倘能教子。安見銅臭者不書香乎。時某翁有子方七歲。驕生□養。鄰翁屢勸之曰。膏粱文繡之中。無佳子弟。大抵然也。君席豐履後。膝下有榮。庭訓師訓。兩付缺如。其何以啓知識而大門閭乎。某翁碍於情而勉從之。遂亦延師。循例成塾。加而一種貌合神離之概。不言可喻。以子性奇魯。師雖自朝至晨。訓牖百端。敎之年不能卒一冊。即尋常字義。莫能解也。師不獲已。竟辭去之。復請他師亦未就。而某翁乃不分黑白。強自督之。其意亦不使少懈。每夜三更。輒自携果餌。往助其讀。至則書聲琅琅。或對書默視。某翁竊幸無師而其勤如此。吾有子矣。雖愚可致。後願聞人言。其子實欺父爲門外漢。每夜假寐。聞父至則覺。父去則仍隱几而臥耳。某翁初不信。細察其故。蓋緣家屬豐盈。棟宇雲連。住宅與書舍稍隔。未至數十步。有石當道。置未穩。翁經其上。輒沓沓作聲。子乃聞而覺之也。一夜密從他道行。携果餌伺窗外。子果昏睡几上。翁氣塞。反謂誤聽人言。耗我資財。遂置延師課子而不論。廿年守財虜以終焉數年某翁沒後。子仍不農不秀不工不商之一廢人。有老僕感主人厚意。謂嘗從蒙師受學。頗識字。他業既無所就。復勸之讀。且曰。老主人所以不齒於士大夫之前者。不學故也。少主人曷自勉之。況讀書之人。他日榮幸。當不可量翁子深然其言。乃出使市書。僕至書肆。盡買肆中書。以歸。翁子亦遂鍵戶下帷。無寒暑晝夜。挾冊呻吟。幾破千卷。然畧不解其文義。會邸抄公檄。盲辭稗說之類。諷誦如經史。

各種機械　各及裝械
電氣機械器具
鐵道材料
五金雜貨
銅鐵水管
滊車並其材料
硬煤煙煤料
焦炭硫黃黑鉛
綿花洋絲洋布
羊毛皮件呢絨
五穀糖貨
海味類肥料
油類木料
道木洋火
包辦工程
代理水火保險

總行　日本東京京橋銀座二丁目七番
出張所　奉天十間房（電話東局七八四號）　大連紀伊町
株式會社　大倉組
分行　北京　天津　漢口　上海　九江　大連　香港　安東縣　本溪湖　倫敦　紐育　漢堡　西土呢　等處　日本各地

滿鐵定期船大連出帆廣告
上海行　青島寄港
榊丸　每星期五（正午開）（三、八七六噸）青島寄港（由上海復航時直放大連）
神戸丸　每星期二（正午開）（二、八七七噸）上海直行（停止六日開往）（由上海復航時寄港青島）
▲本事務所及在營口遼陽奉天鐵嶺長春各站均可發賣聯絡船車票
▲南輪船現均設有無線電以期送信迅速而謀乘客之便利
香港廣東直行
皐月丸（十月中旬）往香港
泰平丸（十月上旬）往香港
（以上各船按應運貨物之數或經由芝罘、青島、威海衛、或者能酌改日期概難欲定）
南滿州鐵道株式會社　大連埠頭事務所

日本郵船會社滊船廣告　由大連埠頭起
三河丸　十月十日（陰九月十四日）往門神戸横濱
相模丸　十月十二日（陰九月十六日）往天津牛莊
日本郵船會社代理店　三井洋行大連支店　電話（四六〇）（二二一〇）
乘船票由本出張所自賣如有坐客請至本所購買

横濱正金銀行奉天支店
奉天城內四平街　電話十二
資本金四千八百萬圓
公積金貳千萬圓
總店　横濱
支店　神戸　東京　長崎　大阪　倫敦　里昂　紐育　桑港　孟買　西雅尼　布哇　哆囉哆　香港　上海　敦　長春　安東　北京　大連　旅順　營口　遼陽　天津　鐵嶺　濟南　漢口

朝鮮銀行奉天支店
本店　朝鮮京城南大門通
資本金　壹千萬圓
奉天小西關路北
電話　日長五二一　五二四　所長舍宅日長三一三
支店出張所　東京、大阪、大連、安東縣、開原、四平街、長春、哈爾濱、平壤、仁川、大邱、元山、釜山、鎮南浦、群山、木浦、馬山、新義州、會寧、羅南、
凡關於銀行普通各項事務本銀行咸可辦理而尤力求敏捷詳確以期各界而托並於中外各通商巨埠均設有代理之處以便往來滙兌本銀行所發之紙幣無論何時皆與日本銀行發行之兌換券同而可以負按票金券數目之兌換

中國之近情

北京專電

●各黨派竭力運動副總統一席

自副總統一席決定選舉以來北京政界頗形躍起於是各黨派暗中運動不遺餘力均有欲得斯席而後甘心之勢聞南方派則特派張繼前赴南京與馮國璋面商機要此外唐紹儀亦仍然留津參與籌議以圖黨勢之擴充非及月杪決不回滬

●擬以曹如霖繼任外交總長

政府因陸徵祥繼任外交案已被否決有擬舉前外交次長曹如霖繼任之意無奈自徐州會議發現以來政界頗受反動民黨團結益形鞏固故關係帝制派之曹氏能否通過尚屬疑問或與陸氏陷于同一之命運亦未可知

●林公使赴外交部通告長嶺交涉案

駐京日使林男爵本日親赴外交部通告奉省長嶺中日軍隊衝突案件已由奉吉兩省當軸與日官磋商刻已和平解決並催促鄭家屯案從速解決以維邦交

●參議院亦否認陸徵祥任外交

陸徵祥充外交總長案昨在參議院投票贊成一百七十票反對二百九十票遂被否決

●山東善後借欵近訊

山東善後借欵五百萬元擬向日本銀行家開始交涉

●段孫兩氏意見歧異

延聘青木中將充軍事顧問一事段總理孫總長之意見仍未妥洽迄未決定

●羅督軍電請裁撤軍務會辦

四川督軍羅佩金電請政府裁撤該省軍務會辦以一事權政府仍未准所請

●張勳預備歡迎徐菊人

徐世昌不日當到徐州張勳現正預備歡迎

聞張主張擬**推徐充副總統**問題

東京專電

●寺內伯爵繼任內閣總理

大隈內閣刻已聯袂辭職四日日皇下詔寺內伯爵催其組織繼任內閣

農商總長谷鍾秀

●特開元老會議磋商內閣事宜

大隈首相於四日晨捧呈辭職書已而入內大山公爵山縣公爵松方侯爵等元老聯翩入內蒙日皇垂詢組織內閣事宜因之即開元老會議磋商善後

司法總長張耀曾

盛京時報祝詞

唯君與我　兄弟之邦　相與輯睦

共爾扶將　詔誥百眾　永矢無疆

張耀曾敬祝

歐洲大動亂

倫敦來電

●德軍屢敗

巴里來電云遜暗方面砲戰激烈法軍進抵摩爾瓦爾之東方在喀利西亞之俄軍擄獲敵兵二千又佔據敵陣獲俘擄二千三百八十人及機關槍多尊

●德艇擊沈諾威輪船

德國潛行艇在北冰洋擊沈諾威輪船三艘

●德飛行隊迭次傷害非戰員

德國飛行船迭次襲擊英國然卒無軍事上之效力唯傷害非戰員多人英人因之頗動公憤

●駐德美使起程回國

駐德美使因德國又擬開始潛行艇之攻擊擬與美總統面商防止此事已由伯林起程回美今後之形勢因之益形緊迫

●德國食料益形缺乏

德國限制供給食料益形緊縮在伯林供給雞蛋每人每星期僅一個而已

●英軍之戰事公報

黑克將軍之公報自九月一日以來英軍在安克爾遜唔間鹵獲野砲二十四尊榴彈砲六尊自八月一日以來所獲之俘擄計士官五百八十八名兵卒二萬六千一百四十七名

●奧軍逆襲大受損失

俄軍在廉堡擊退奧軍之逆襲擄獲敵兵一千六百人

●羅軍侵入勃國

德國公報發表羅馬尼軍在普加列斯杜之南方渡達尼布河侵入勃國

▲大總統令

黎總統令（十月三日）

張國仁授爲陸軍少將此令

財政總長兼鹽務署督辦陳錦濤呈請任命沈慶輝署理鄂岸榷運局局長應照准此令

內務總長孫洪伊呈准塔爾巴哈台參贊汪步端咨稱塔爾巴哈台警察廳廳長桂瑞麟馭下不嚴有虧職守請免去本職等語桂瑞麟准免本職此令

內務總長孫洪伊呈准塔爾巴哈台參贊汪步端咨請任命劉宗海爲塔爾巴哈臺警察廳廳長應照准此令

內務總長孫洪伊呈准兼署四川省長羅佩金咨川江水上警察第二廳試署警正羅宗海羅健仁呈請辭職羅宗海羅健仁准免本職此令

陸軍總長段祺瑞呈請任命馬鎮藩爲朝陽鎮守使署副官長應照准此令

陸軍總長段祺瑞呈准正藍旗漢軍都統住順咨請以印魁補印務參領英綬補參領慶綬補副參領貴徵補印務章京文通補公中佐領應照准此令

陸軍總長段祺瑞呈准管理外火器營事務長官江朝宗咨請以承續忠厚勝奎補烏槍護軍校應照准此令

陸軍總長段祺瑞呈准察哈爾都統田中玉直隸督軍朱家寶咨稱駐察直隸右翼巡防第十營左哨兵變一案經察署組織軍法會審訊得該第十營管帶戚美成雖臨時未能彈壓平日辦事尚屬忠誠應請減輕本刑處以三等有期徒刑三年哨長史安邦雖經潰逃惟於事前先行報告事後跟蹤報稱情猶可原應請減輕本刑處以二等有期徒刑五年副兵郭振玉甘爲亂首應請處以死刑並請將戚美成褫奪職銜各等語應准如擬分別執行戚美成並著褫奪陸軍步兵少校原官及中校銜以示懲儆張懷斌既據稱辦理善後尚屬妥協應准免其置議此令

陸軍總長段祺瑞呈軍官冒官釀命情節重大請以先行褫奪原官勳章歸案懲辦等語劉蔣鑠著即褫奪少將銜陸軍步兵上校原官並三等文虎章歸案訊辦依律嚴懲以肅軍紀此令

祝詞

日支兩國之關係以往數十年來已盛倡兩國極宜互相親睦休戚與共之旨意然斯議之實現不啻如河清之難俟同文同種唇齒輔車之語遂流爲陳腐之常套語殊堪嘆息

我畏敬之盛京時報自創刊以來常爲兩國提携之連鎖爲兩國接近之媒介或宣傳帝國所秉之眞意或提倡憐邦致善之急務孜孜不倦於今十年盛大之祝典遂得於今日舉行之

伏以兩國前途之交涉人種之擁護國力之發展其任務比年將益見密切冀仍負東洋百年之指針誘掖啓發之天職茲表滿腔之祝意並祈前途之隆盛焉

大正五年十月一日　滿州日日新聞社長　村田誠治

祝電

盛京時報摘奸發伏瀹智愈愚十年偉業犖衆驩呼自茲以往益正其趨子歌我和敬俟前途

吉長日報補祝

敬祝

貴報十年週刊祝詞

豐鎬之東　大言隆起　筆舌所奮　厥功獨偉

翳昔兩京　十稔迺成　茲同紀念　翔賓蜚英

遼水湯湯　風聲播長　方軌董狐　得全全昌

財政部奉天造幣分廠廠長　單寶德謹祝

恭祝

貴報社十週年紀念

覺世文章　言論紀綱　歷久彌著　萬丈騰光

遼陽縣知事　田鏘穀

祝詞

茲當

貴報十週紀念之期適因事外出未得躬祝爲憾奚似今謹撫蕪詞以表欣羨拜禱徵意

名論洋洋全球共望天縱木鐸喚我東方直追董筆正本麟章轉移風化整飭紀綱徵不至功莫顛頑十週今日定勝尋常士民祝萬壽無疆

遼東張濟武謹

請看大孤山前商會總理徐延廷君之孝

感謝良醫

予患酒寒之症垂十數餘年矣每年必犯數次每一犯病必至大小便結飲食廢棄其間彭問張痛苦不堪言經過多少中醫[illegible]

恒昌祥南貨號清理處告白

本號貨色頂頭裝潢現已一併兌出以前人欠欠人未[illegible]

請看區官熱心衛民

東豐東一鄉區官徐子揚文武兼備品行端方前曾在城裡充游擊之差弋獲要[illegible]面頗著其力志去歲一鄉地面不靖搶案迭出盜賊充斥派徐君接該處區官[illegible]

載歌載舞 宴爾新婚
之子于歸 百兩盈門

世間兒女子 孰不羨此樂
秉質纖弱者 深閨空抑鬱

鬱莫鬱莫有吾

中將湯在

藥到病除之

主治効能

○中將湯善治子宮各病
○中將湯善治月經各病
○月經妄行服中將湯立愈
○經來腹痛服中將湯最効
○十七八歲未無月經者最妙
○月經愆期非中將湯不効
○倒經能使血脉歸正
○白帶赤帶非中將湯不治
○豫服中將湯可免小產
○產前產後中將湯不可少
○孕婦服中將湯能養血保胎
○中將湯常服易孕得子
○中將湯有固本養精之功
○中將湯能治髮間之病

藥價	
四天份	四角五分
一禮拜	七角五分
二禮拜	一元四角
四禮拜	二元五角

中將湯

本舖 日本東京・大阪

津村順天堂大老藥房虔修

各地藥房並廣貨店均有代售

你欲強壯顏豐否

凡人誰不喜康健而惡羸弱然世之弱人多而壯人者何也究其原因大抵由於腸胃不合食物難於消化或由於血液虧耗流行停滯若不及早調治不但一生失其力作甚或至於夭折本藥行有鑒於此特聘英美醫學大家精心研究得此補血補腦補陽補陰助人消化之良劑首穀藥片是也此藥暢行以來百試百驗誠養生第一無二之聖藥世之有志衛生者曷不速購此藥而享無窮之幸福耶

此係服藥轉弱為強者之証

此藥發行兩載以來荷蒙海內外仁人志士閨閣名媛爭服以後立奏神效來函感謝証明此藥之功效者已達五千餘人佳許備至蓋此藥耐心連服即可轉弱為強轉瘦為胖其補血潤腸助人消化之速效詢令人莫名其妙也世之歡迎首穀藥片者請速服此藥真有扶助濟羸之功用也

每一瓶四十粒壹內英洋一元五角每六瓶英洋八元購買六瓶者遠近勿論郵費一概在內

東三省代理

▲奉天、大德生中西藥房歐美藥房同仁藥房▲大連、華西藥房德記藥房華泰藥房仁濟藥房天和藥房▲長春、興亞藥房仁濟藥房協和藥房福和春福▲哈爾濱、世一堂恒德堂仁濟藥房天豐源▲吉林、五洲英美藥房補天石藥室文萃恒▲營口、中西藥房廣芝館▲天鈺成義齊齊河、華藥煙公司中西藥房天壽藥房華興泰吉成福▲鐵嶺、裕和盛同合義福房福慶長▲海城、仁濟藥房▲阿什河、大德生世一堂▲雙城合盛▲錦州、華西藥房▲呼蘭府、中西藥房▲金州、德記藥房▲傑、萬昌厚▲遼陽、萬福▲公主嶺、三合公▲昌圖、普濟藥房▲蓋平、原濟生堂▲鳳凰城、泰益東▲新民府、天益長繼新壽疆▲山海關、泰西藥房民生藥房

及天下各處經售西藥者均有出售

中國北邊總代理處 上海博物路十七號 新順發洋行

英國倫敦 美國紐約 首穀藥房啓

前門牌香煙

確用高等佛及尼挨煙葉製成氣味優美每罐五十枝出售

CHIENMEN Cigarettes

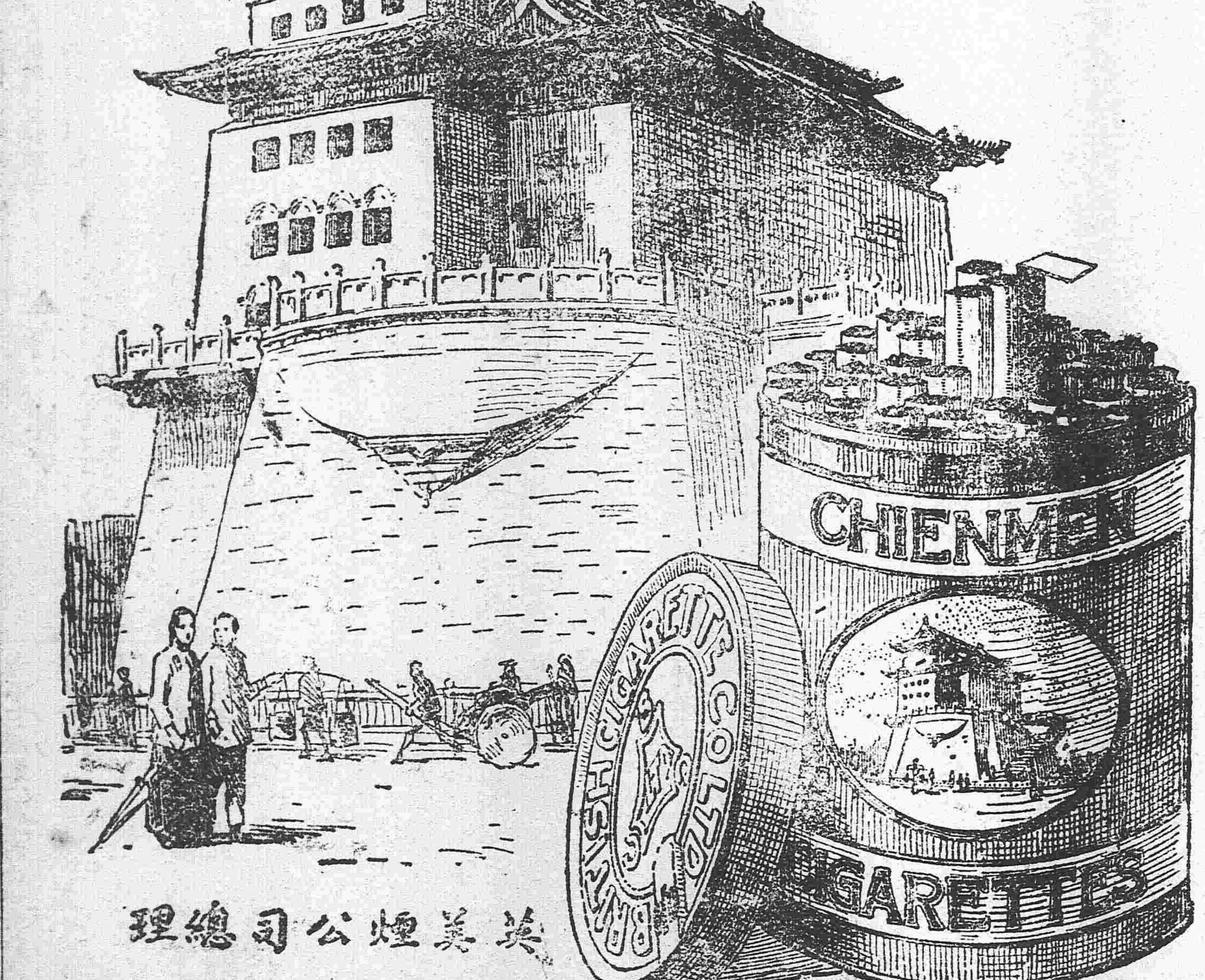

英美煙公司總理

奉天 哈濱 萃華金店

本號久蒙中外社會歡迎今復添聘良工專門嵌鑲金絲眼鏡寶石手鐲手錫戒指民簪耳環盃盤酒器喜壽賠品英孩彌月賠品金銀品質純粹工製巧妙樣式全備取價輕廉非別家所能比列敬告賜顧諸君幸早惠臨

奉天城內四平街南銀行胡同 中國電話六百二十三號

哈濱道外東大街三道街口

志仁堂雙層化積膏

本堂於早年發明新法創成特別雙層化積膏一種功效神速與衆不同現已暢銷近遍三省遠達京都北洋各寄售處共有五百餘家非實效實驗斷不至此此膏專貼男婦氣積血積痞塊積食積心胃疼痛胸膈脹滿氣逆不舒噎嗝反胃氣腫水腫癥瘕痞塊痢疾泄瀉腎寒腰腿筋骨疼痛手足痲木男子疝氣腎囊潮濕婦人經血不調經前經後腰腿疼痛赤白帶下子宮寒冷久不孕育並治小兒乳積痞積疳積蟲積偏墜等症此膏收效甚速少者五六日多者十餘日不但積消聚散而且健脾衛生誠膏藥中之妙品也此膏每份兩張紅白藥面兩包合洋四角買十份加一份買五十份八扣收款

各省各城寄售處

天山海吉卜賤錦梨輪復鐵東熊遼海營北西
津關林魁廠縣樹岩州嶺平岳中龍口京安
隆永興慶公益富復德福三廣萬永福太福
泰順順泰悅興盛元公益合文順聚興有谷合
和和恒興成公泉司厚盛達利長東長店慶

莊西公主遼安新長大牛蓋寧營法西廣山城海
河豐嶺陽東民春連莊平遠口庫豐寧子倫
義福福福豐福文信天恒瑞益德東東全玉
德長德春泰陽萃成和昌興盛生興福順盛
成太昌興益生堂湧福德德東永順盛成源

朝臨爾赫五千金台鳳金撫哈爾大千孤海金義山城輝公主
陽江蘇站寨安城州順濱山寨城州子南嶺
福東湧富恒德恒廣天天長天慶寶興全三
盛燒和源盛興聚意盛增豐豐增成增盛順合
鍋長居通茂永德義源源源東和湧源東公

寬東本大通通伊盤大民清河樣子安東洮大孤興孫金大
甸溪溝化山州屯門哨東平南山京台屯連
公張中源復德裕義興益天正豐德增廣協
福和興興慶泰盛順增增心泰順益源茂
勝舖德東湧隆興興成遠大合利永昌湧盛

新賓黑孫海懷長田莊長鐵開新綏牛通江懷朝蒲石
保山台龍仁春台春嶺原兵中莊口德陽河
德協全公福德福天永增萬德滙義雙天順
勝成盛議記洋盛聚合慶益泉燒發隆興興增懋
永順永當行和興慶東昌鍋號溢泰長東德

通撫石大海太平八面昌主公懷開柳騰西遼彰雙盎
化順橋城城哨圖嶺德原河鎮安源武城源
謙萬同元仁巨廣廣大德義天增長同洪天
潤聚升增裕源昌慶亨順興裕福興義順合
湧原興泰興和益和亨久合成泰盛隆合隆

強種補元丹

此藥專爲強種強種必須以補腎爲先補腎尤必以補元爲主故製此丹強種補元獨推良劑請試用之庶知功效主治男子先天秉賦不足後天脾胃虛弱諸虛百損五勞七傷熱發咳嗽自汗盜汗腰腿痠軟精神疲倦五更腎瀉腎囊潮濕腎寒疝氣便濁遺溺遺精或中年房勞過度精虧髓涸陽痿不舉或思慮太過神精耗傷驚悸心跳或老年酒色嗜好精髓竭之絕嗣等症服之神效誠爲強種補元之良品也每大盒四兩價洋一元小盒二兩價洋五毛

神效保胎丸

善鹿乃仙獸得百草精華其功在角胎秉牡鹿之精牝鹿之血得完全氣血成形加藥料爲丸專治婦女經血不調或前或後或多或少其色紫黑成塊臨期腰腹疼痛或閉經漏赤白帶下子宮寒冷久不孕育或受孕不安素慣半產服之神效每丸價洋二角每盒十丸價洋二元

北京農商部商標註册巴拿馬賽會農商部發給獎憑奉天巡按使備案佈告專賣

本號開設奉天大東門裡路北 志仁堂啓

中國電話六百六十七號

兌 票滙電滙

中國電話一九四號 日本電話四十八番

此聲明

株式會社 瀋陽保信公司

會社 瀋陽保信公司

電話 日本長六七〇番 中華分一〇一號

◎發售各站車票 ◎轉運鐵路貨物 ◎保管倉庫貨物

奉天大西關 日電話六八番 中電話分局六七號

東三省新聞

▲奉　天▼

●電告交涉終了

朝陽坡喇嘛蒼交涉終了昨報已經詳誌聞張督軍昨日特將解決始末及其中條件電告中央(一)肇事責任者之懲戒(一)張孟兩氏一以省長資格一以督軍資格向日當局道歉

●懸賞緝捕金匪

宗社黨領袖金鼎臣率其黨羽在南滿路綫內大肆刼掠擾害治安雖屢經官軍攻擊日軍驅逐奈旋仆旋起死而復燃長此以往後患何極日昨督軍署特通令各地軍民人等知悉如有緝獲金匪者給賞金壹萬元蓋先時該匪已懸三千元之賞格今復加七千元重賞之下必有勇夫諒該匪不難就擒也（鄉）

●孫旅長公畢旋奉

吉林孟督軍對於中日兵士衝突案堅持强硬主義不與日本方面維持和平故張督軍派二十七師五十四旅旅長孫烈臣偕同軍署顧問官菊池氏及陶譯官赴吉調和現在双方已有和平了結之望該旅長等乃於日昨（即三日）午後二十分鐘餘乘坐滿車旋奉向張督軍報告云（叄）

●張軍長擬請添設交涉局

張雨亭軍長以南滿東蒙各地中日雜居將次實行凡關開商埠地點日領事館亦擬添設是後日民愈多交涉愈煩倘非擇要添設交涉局選派妥員經理其事勢必糾葛叢生無從分理遂擬電請中央在遼源洮鹿及其他重要地方添設交涉局四處云

●蔡幫辦有復返洮南消息

當蒙匪初起之際張督軍即委軍署總稽查蔡閣臣赴洮南幫辦軍務日前蒙匪退北地方平靜如故蔡氏由洮回奉茲因警告頻傳張督軍以蔡氏在洮參贊軍務頗稱得手仍擬派蔡氏復往洮南云（鄉）

●省議會取銷新僱員

日前省議會考取僱員其中有咸亭者于昨到會任事及對試筆跡迥不相符顯係槍替當即懸牌將咸某開除云（鄉）

●女工傳習所長易人

女工傳習所所長文耀齋已蒙張兼省長委任岫岩縣知事所遺該所長一席由政務廳長金錫侯保荐余陶氏接充云（鄉）

●[illegible]

著名匪首天下好率領黨羽四五十人在各處搶掠勢甚披猖迫竄入梨樹縣界又將行其故技不期被二十七師騎兵二十七團張叙五團長聞悉當調兵將該匪圍住勸令投誠該匪已有允意故張團長於日昨稟請張督軍核示云（叄）

●廖知事公畢旋返

新民縣知事廖錢如日前因某項政要晋省謁見張雨亭軍長磋商一切現已就緒故擬今日遄返云（叄）

●通化稅捐局長易委

通化稅捐徵收局長某君任差以來收稅欵不及從前暢旺近又期限屆滿現經財政廳王維宙廳長調省另委張某接任云（叄）

●遼中匪患敉平

督軍兼署省長張雨亭氏日昨據遼中縣牛知事電告謂縣界大連堡地方前時起有大幫胡匪四五十名搶掠商民當由本知事派闔警長督警剿辦匪力不支遂即潰散現在地方安謐匪已敉平云（叄）

●加委蒲河監修員

關於蒲河業經張軍長委任水利局長蘇成亭及分奉知事艾德元爲督辦現正從事開辦但工程緊要時間迫促蘇艾兩員恐難兼顧聞已加委分奉知事王景松趙義兩員爲蒲河上下游監修員尅日到差視事矣

●康平縣呈報命案

高等檢察廳案據康平縣呈稱臥牛石屯長李富有稟稱王殿文不知因何被人砍傷身死當即帶領書吏前往勘驗屬實飭屬領埋督飭警團嚴緝兇犯務獲究辦等情聞梁檢察長炎生接呈後當飭各該廳縣查照督警趕速偵緝務將此案逸犯拿獲究解以懲兇惡云（菊）

●西豐縣電告剿匪捷音

省長公署昨准西豐縣知事電報開原巳革區官蕭子英率領匪徒二百餘名佔據縣屬夏家堡子並綁去人票十餘名當派警察所長王星五率隊前往剿擊茲據復報已在與京界五道河子與匪接仗兩次計擊斃匪首綽號双紅一名並從匪十餘名其餘均向老龍崗竄去刻正督隊追剿諒日內即可蕩平云（隱）

●省議會領到經費

省議會此次恢復用欵甚鉅屢經張省長派代表與佟議長磋商妥洽日前由佟君向王維宙廳長領取大洋六千元作爲開辦經費如有不敷再行請撥云（隱）

●實業教育之改革談

昨晤教育界某要人談及奉省實業教育事某君之論頗中肯棨畧謂我奉學校之曰農曰工曰商者其設立之初志均非注重實業試觀其效果有一校能裨於實業者乎工業今歲曾畢業一班前者已畢業數班問其畢業生操何職業除曾派三四人赴撫順鐵鑛練習外餘則充教習或賦閒而已未見其有從事於工業者商業前後畢業學生已頗不少除充教習及賦閒或自已企圖何等事業此其故因商界雖欲用之而彼徒有商學之表面無商業之實驗故也至農業人人盡知以數百畝之試驗場即以地租年可收入兩萬餘今不但不見收入且每年虧空二三萬即此可以窺農學之成績實老圃之不如也然則我奉省子弟豈皆不堪造就耶非也以其取法之不善而已據愚見所及與其設學校莫若設勸商塲勸工塲農園招生使之實地供職不曰學生即曰藝徒商夥農夥先去其學生浮囂之習氣於日間則乘隙使之上堂授其操作之事日所見者心所思者由舊入新循序而導數年而後寧有不切于實用者乎或曰附設工場於學校不亦可乎曰不可蓋附塲於校則學生惡勞而徒鶩于課程若附教課於工塲庶學生於實習及學業相互並重可得有用之人才某君之言誠通論也

▲海　城▼

●師範校舉行運動會

南關兩級師範學校校長以時當秋令正宜開會運動以鼓舞學生尚武之精神特定於本月八日午前八鐘起在校內操場舉行第七次體育大會屆時當必有番熱鬧焉

●發放車牌

查車捐一項每年以十月一日爲除舊更新之期是以前經縣署收捐處派員晋省領到車牌若干幷以馬車四套者四元三套者貳元其轎車兩套者亦照貳元現經警察事務所傳知各區警來城領取分別發放是日各區警官近日來城遵照領取發放而城內五門崗警凡于過往馬車嚴行查驗以防隱漏而重捐務云

▲營　口▼

●倉運司速辦交代

駐營鹽運司倉錫青氏因事免職已有明令頒發該司長以既經開缺所有署內一切要公亟宜趕緊收束以便交代現該署內而科長外而局長以司長卸篆在即其經手各項案件俱著手歸籠以資結束云

▲錦　縣▼

●日赤十字社救療所開業之通告

日本赤十字社錦縣救療所已于十月一日開業該駐錦救療所長爲山崎敏男茲將通告開業之啓事錄下你看全球各國沒有赤十字社的很少哪若是國家沒有赤十字社也算得一個不體面西洋各國沒有一國沒有赤十字社你若不是社員人家就不高看你了請看赤十字社爲甚麼起的本爲的是救治傷病兵弁起見的原來兵弁無非都爲國家拚命報効的並不是爲自己打仗的這麼看西洋的仁人君子創立赤十字社若兩國交戰的時候赤十字社勇往邁進就在戰場不分彼此當塲就給兵弁救治傷病醫藥看護無所不至以上所說的是赤十字社的本分至於太平無事的時候兒就在大城市設立救療所若有貧病無靠的人就把他們收養在養病院裏都給救治分文錢不要委同仁而已所以國家很重看他連社員也很另眼看待你了比如有人掛着社員牌文武官項兒亦都高看你了如今日本赤十字社就在旅順設立滿洲總委員部關東都督府民政長官當着委員總長各處民政署長和各領事官都當支部長滿洲現在社員共計三萬七千七百五十七個人內有中國社員共計一萬五千一百十個人將來中國的社員一天比一天多現在旅順和奉天兩處設有病院現在中國貧病無靠的人在病社拾醫藥的也不少哪况且病院裏都有通譯官就給你們繙話連他們看護婦多少亦懂中國話並沒有不便的若是社員呢另外從優看待你了請你們衆位踴躍而來作社員一面幫助積善事業一面共享利益豈不是一舉兩得麼那社員裏分有兩樣一時捐出金子二百圓錢的稱爲特別社員一時捐出金子二十五圓的稱爲正社員你若一時不便捐出金二十五圓時也可以分三年攤還十圓錢都隨你的便了人家若作特別社員本社另有優待法兒世上也都沒恭敬你了人家若作正社員也有各樣的利便你願意入社員請到當地地方委員及協賛員見面去一說就給你辦不但沒有累贅就把一切利便的事宜全都告訴你明白了若有令親貴友也都勸他一時入社那到更好極了你若有不明白的事情只管來問必詳細奉告你哪况我中日同種務視一家日本赤十字社以博愛救民爲宗旨茲新設救療所於本城南門裡路西凡有貧病無靠的中國人或近縣地方因天災地變受災害時來到本所均是捨藥救治即如官民男女耆儒一般傷病均可任便治療凡所醫之法均按新式醫學一切應用器件盡係文明裨益衞生如病多日無效者若經本所療治當必滅期奏效法良術美效力如神務請貧富官民前來療治可也茲特定簡章列下

(一)凡男女耆儒軍警政界來本所療治者任便前往惟暫時房舍狹小不能宿住本所醫師亦可前去病家診視

(二)凡無靠貧民來本所療治者恐有良莠不齊與本所博愛救民之宗旨不合務先至中國本縣衙門或本城警察所領有証據者前來療治當必按病施藥絕無錯謬

錦縣南門裡日本赤十字社錦州救療所長山崎敏男啓

●截回人票

錦縣警察事務所長劉君敬典精明强幹有守有爲錦境警界中不可多得之員前以青紗障起該管境內迭有票匪擾害治安親帶馬隊數名下鄉游擊茲聞日昨在東南鄉海沿一帶遇有大幫胡匪綁著人票五名該所長率隊迎頭堵擊將該賊所擄人票打下二名其餘人票三名該賊見勢不佳一併槍斃聞被斃之人票均係廣界農人其餘賊匪四散潛逃無踪刻下安謐如常若該所長可謂克盡厥職矣

▲家孫台▼

●建築糧市塲

本驛特產物取引所自開幕於茲年餘每易願建築竝近該塲長吉田氏以擴充該場事務起見特在東大街南空塲建築平房七間擬於四外糧車來驛售賣聚集該塲以備糧商前往揀選精實擴張營業云

委用承審員任廷謨君未及交代自潛逃說者謂實怕訴訟人民與其燒紙餞行耳現聞貢知事另又備函聘請某某來法就任承審云

▲開　原▼

●稅捐設立臨時卡

孫家台稅捐局魯局長錫三由去歲涖局即行呈准加添臨時分卡數處以免有遺漏之弊查開邑係爲東三鎭樞紐每值秋冬之際糧車接踵若非按要隘設卡征收不足以資整理日下因陽曆十月初開放委定各卡長皆行先後前往設卡想今秋五谷收稔則征入之欵定能較往歲有增無減矣

▲八面城▼

●巧獲匪首

本街第五鄉保衞團保董趙連魁由鄉來城辦公正遇匪首張汗臣綽號小要到成衣舖取定做衣服被趙連魁率領團丁劉起在匪後跟踪行至關帝廟前趙某看明用猛力將匪抱住團丁劉起即上前擒獲帶至團所訊究供認在北荒某住戶家存儲槍枝幾杆並金鐲等物若干未知確否噫若保董趙某者可謂勇敢有爲矣

▲昌　圖▼

●售地抵欵

程知事久任昌圖工於握算以地方公欵廣置私產經金廷友王子元奔走洮南領荒十數方每方價銀九百兩今將去任虧欵一時不易彌縫擬將此荒按每方一千五百金出售廣招主顧叫賣之聲達乎四境一轉移間每方獲利六百兩可謂多財善賈矣

▲懷　德▼

●陸軍調洮擊匪

駐懷陸軍騎兵二旅三團前因日兵進街全隊開往秦家屯剿蒙匪在瞻榆縣擾害勢甚猖狂復欲襲取洮南聚匪八百餘名若不調兵剿擊恐亂事蔓延不可收拾聞日前三團接吳鎭使飭令已開往洮南剿匪矣

眾律三寸鼓吹十年鴻篇累ゝ氣象萬千開通民智濬發言泉無諛無隱公理公權譬彼木鐸以令兆民時當變法論說維新方言博採聚精會神是ゝ非ゝ但率其真筆補造化氣盪鴻濛共和再造翊贊有功植基華國即始見終廣延繁祉永ゝ無窮恭祝

貴館十週紀念萬歲

奉天後路巡防游擊隊幇統劉存智撰頌

奉天後路巡防游擊隊幇統　劉存智祝詞

▲山城子▼

●局長回海

海龍稅捐局局長李光第官奉多年尚能以清廉自許自去冬接任稅捐局長以來剔除積弊共計長收八萬餘元其中惟七八兩月比較最多深恐難符定額乃於本街要道添設臨時查驗所以防偸漏所以兩月比較尚溢部額即將收入之欵除預解外按月清解近日將所收各稅及公賣各欵共計萬元親解晋省稟商要公甚爲上峰所嘉許現因冬收將旺之時未便久延曠職聞已公畢返局矣

▲法　庫▼

●新任知事請承審

法庫縣新任知事貢士元君昨於十月一日接任視事查新任貢君前在台安縣涖任多年人極樸實將來對於地方事宜堪稱熟手履任時並未帶來許多人員凡署

▲長　春▼

●俄商被刦

頭道溝花園北胡同路東有俄商米年尼夫婦貳人昨日晚八鐘時忽有四五人硬闖進門大肆刼掠俄商被傷徧身刀痕無算並心窩一處被刀割開立即斃命其婦兩腮被刀割開由口至耳後賊匪逃走經人知覺遂把俄婦抬至杏林醫院調治當經醫士縫好刻下雖未絕氣而亦奄奄待斃至于刦去何物外人皆不得而知當報警署而賊匪早已遠颺杳不知其所之矣

●貨積如山

貳道溝俄車站台存留貨物堆積如山皆係哈爾濱街衆商號至大阪東京等處購辦各色貨物由大阪裝車轉運大連以至長春換車再運哈埠不意及至貳道溝俄國裝貨車每日祇有兩輛裝運以致貨物

時事小言

▲權利

權利兩字。爲人生之大慾。紛爭擾攘。皆係於此。試觀並世偉人。究其確具救國之眞誠。而有功成身退之志趣者。寥寥不數覯。此非吾之苛論也。溯自民國再造以來。武人之干涉政治。黨派之陰相軋轢。何莫非權利爲之的。近因補選總統問題發生。而黑幕中之運動。又異常劇烈。此無他。權利而已。故或者曰權利者。世界不祥之物也。

[illegible]援者與斯其如之何也

▲吉　林▼

●長春兵變事再紀

長埠征蒙軍一連隊肇事情形巳紀本報茲再將近日所得各方面之消息錄左

▲拿獲叛兵　據軍界人云綏長春袁鎭守使送到叛兵共六十餘名計由孟督派委軍警在省垣吉長車站及各棧房查獲之兵丁十餘人共計七十餘名內有督隊官及連長排長五人當將首犯某督隊官及某兵二人帶交督軍署審問餘均暫交高鳳城鎭守使在本營看管聽候法辦

▲審訊首犯　月之貳號上午十鐘由陸軍團長任福元君在督軍署軍法課提審各犯聞先將在長放火燃燒商號之某兵提出嚴審惟百般詢問乃該叛兵云未應兵差係於到營時人之際正値各兵起事强迫給予槍械隨同縱火並無倡首情事云云但任君以所獲各犯衆口會稱係屬該兵倡議謀叛何能認其狡不稱招故用嚴刑拷問以憑定讞此際該犯受刑數小時久喊叫之聲達於戶外然尚未知已否書供

▲孟督主張　孟督軍於二號早特開軍事會議討論懲辦叛兵方各軍主張不一有云應將首犯依軍法從事治以斃之罪者有云在逃各犯亦難姑容者有云在逃各犯應從速嚴拿以免鼓惑擾害商民者有云嗣後各兵必須嚴加管束以防生事者有云倘無事或藉故請假即應止者衆論紛紛各表意見請由上裁旋孟督軍云本督在吉帶兵十餘年之久對於各營士卒原取寬格主義良以所屬均能奉令守法故從前各營無鬧事即小衝突亦所罕覯詎今番此項征蒙軍竟有一連謀叛之事[illegible]若不查法嚴辦將何以肅軍紀以保民之軍人反竟爲民害實屬罪大惡極斷難寬宥言談[illegible]頭大發雷霆遂飭軍法課將各叛兵嚴審訊無論守從既屬證明[illegible]事之人悉按軍法從事分別處死刑無期之徒刑云以示炯戒各軍聞之均唯唯而退

▲解嚴從緩　孟督以匪黨於[illegible]前同時發生以保衞省垣安全計不得而下令戒嚴但以日來匪氛漸平原擬日內宣告將戒嚴命令取消[illegible]經長埠叛兵事突然傳來在逃者屬不少故與各鎭守使磋商將吉長兩處解除戒嚴令之議從緩藉資[illegible]範

▲禁止造謠　植警察廳長派各區官警云長埠兵變一事業已平息該商民務宜安居樂業但不得任意造謠倘有故違即行拿辦以維秩序于此人心搖動之頃各官警察當然勤愼供職預防一切毋稍疎忽以保治安

▲五　常▼

●鹽局裁撤分銷所

本縣榷運局爲暢銷鹽觔起見太平山向立有分銷所一處委僱員一巡差一司其事行之既久商民頗稱便利迨侯軒氏接任局長以來爲節省經費計將分銷所裁撤包歸德和恒執事人楊子代銷其包辦手續係按每百斤鹽津貼辦人商耗二斤其辦公經費及員差薪均出自商耗以內該局概不負開惟仍遵守銷鹽定章不准格外加價或生別弊端云

▲黑龍江▼

●畢軍長注重軍火

畢軍長因槍彈一項關係重要現時歐戰未息槍彈缺乏購備維艱務須特別保存以備不虞日昨通飭第一師及警察廳並所屬各縣嗣後除遇勦捕胡匪及有緊急事需用外平時不准濫用子彈以重軍[illegible]

●各埠銀行及糧食行市　十月五日

●奉天

新豆 一元九七　豆餅 [illegible]　高粱 [illegible]　豆油 [illegible]　五

紅小豆　小豆　吉林小豆　粳米 [illegible] 二元一四

高粱米 八角五　洋麵 三元二五　燒酒 二元八○　現洋 九吊七○○　加色 二吊○○○　小洋 六吊一○○　[illegible] 七元○○○

站人洋 二○元○○　北龍洋 二○元○○

●正金銀行奉天支店　日本參着 賣一○三圓三○ 買一○四圓五○

香港貨　金票 賣 [illegible]　買 [illegible]　小洋 賣 [illegible]　買 [illegible]　兩錢厘

●奉天錢業公所　羌帖 舊月底附 七六元○　仝 舊七月十八日附 七六元五

●長春電報　五日

鈔換洋 一九元二○　大豆 一三元四五　豆餅 一元[illegible]　豆油 一二元○○　高粱 [illegible]　包米 [illegible]　小麥 [illegible]

芝麻 六元七○　紅小豆 二元八○　大豆 十月限 三元三○　十一月限 三元二三○　十二月限 三元二○○　九月限 三元[illegible]

現銀加色 八錢四六　鈔票換爐銀 五錢○一　羌帖換爐銀 一五元八○　金換小洋 一一八元八○　鈔換小洋 一三元四五　大豆 河集市物 [illegible]

豆 一二元四○　小米 [illegible] 四元五七　高粱 三元五四

天氣豫報

奉天 一北又西風 晴

昨日自六點起下午至今日七點止下午　高 七十三度　平 六十四度

雜報

△奉天▽

●請緝逃警

張作霖軍長日昨據開原縣知事詳稱謂該縣警所警士孫化南諸德奎等四名因詐故外出身著全套軍服乘間潛逃無踪請即飭緝以便到案當經張軍長飭令所屬各縣軍警一体遵照云（參）

●竹戰擒輿

大西關大街南某胡同住戶畢長勝向業銀匠因病棄業賦閑家居遂邀同友人數輩在家爲竹林之戲日昨正在小魚九條之際不期爲該管警署某警士偵知當塲抓獲連同賭具一併帶交警署轉送警廳訊辦云（參）

●提訊胡匪

南關警察第三署某警士前在小河沿黃家集開子牆外盤獲胡匪一名當搜出手槍子彈等物綑同警署轉送警廳轉送軍法課業於日昨（即三日）經該課提訊供認在城西搶刼不諱大約日內即當明正典刑云（參）

●臨嫁自縊

北關住戶侯姓有子一人自幼聘城北蘇家堡某氏爲妻原定舊曆九月初四日成禮不意與女亦眞素有外遇懷孕焉侯家聞之遂與媒人云與女素有此事則可若有此事必不甘休與女聞之嫁期已屆恐露出角遂於九月二日晚間自縊而死侯家亦信其節爲滿意云（鄉）

●翁婿失和

大西邊門外窰坑住戶吳某娶城內和姓女爲室家當日用概由和家供給吳則不務正業吃喝嫖賭無所不爲前又因宿妓負欠三元有奇毆逼其妻經其妻歸寧訴於其父當找吳某大加斥責詎吳某竟將和老扭住痛毆內弟和連心不能平已起訴於法廳矣（菊）

●拐逃不果

大北關衛生醫院前胡同住戶賈福臣之媳羅氏與某軍人有染熱度增高茲因系中之約每有所阻計議潛逃走至城北貳台子被保衛團查見以其行迹可疑細加盤詰盡露眞情姦夫乘隙脫逃該團僅將淫婦羅氏送回本家被翁姑大加斥責云（菊）

●宏開壽宇

小東關住戶榮笏臣自去歲逝世後該院門前漸形冷落不似從前興旺聞日昨爲榮君之夫人壽辰各界往賀者頗不乏人面前孤兒院之同人及孤兒到者亦多自昨日起在院開演影戲三日以資慶祝是日每日夜間極行熱鬧道途幾爲之塞（菊）

●殃及池魚

有小偷李某專在火車馬車上行竊日前經某偵探探悉該小偷在平康里南頭某院內居住日昨天未黎明該偵探即帶警士數人前去緝捕及至該小偷已逃即將其房東高某帶往警署嚴訊李之踪跡云（鄉）

●[illegible]竊

大[illegible]同住戶張姓家道小康前晚不[illegible]梁上君子端窩入室竊去金銀首飾及皮棉衣服等物約值洋四百餘元迨至天明知覺該竊賊已杳如黃鶴開於日昨經張某開具失單報知該管警署嚴緝賊云（隱）

●販賣假幣

大西關某伙房內住有劉長順郭景發者均係無業流氓近因無所事事遂以販賣假票爲生活日昨開由營口販來黑龍江官銀分號僞幣數百元均係五角一元兩種意欲遣人在各處行使望有維持市面之責者亟宜查拿懲辦以維幣政也可（隱）

●驅逐暗娼

小西關礦盤胡同住戶薛某之妻于氏綽號大頭魚生性淫蕩常以肉身相布施而浮浪子弟以利益不能均沾常滋事端遂被該處警所逐出界外乃遷移至小南關玉皇閣迤南某宅院內仍操舊業一般登徒子逐臭尋香不絕於門詎聞又被該管警署驅逐矣（隱）

●劣妓拉客

九門外四等妓館德義堂妓女順喜容貌粗劣身体孱弱兼有花柳病尚未愈猝依然照常拉客北門裡某號雜貨商櫃夥康某因與該妓有舊日昨因事經過該妓館門首被該妓硬拉上盤康某自知囊空拒而不允該妓乃集夥友多人强迫索資康某無奈遂將身上所穿之太西緞棉馬褂脫下作抵該地崗警竟絕不取締焉（隱）

△海城▽

●判罰煙犯

禁煙功令至爲森嚴無如愚民頑固怨不畏法暗室私吸者比比皆是即如住戶高雲九者家道殷實酷嗜鴉片日前經康稽查偵知前往查驗搜獲煙具等件當即帶交縣署訊辦嗣經判罰大洋貳百五十元飭其繳案贖罪以儆再犯云

△營口▽

●審檢廳遷移誌聞

本埠審檢廳所建新院業已落成昨出示布告謂於本月三日起至七日止於此五日內停止辦公以便遷徙除特別臨時重案外無論民刑訴訟案件於此期之日概不收理現該廳所有在公人員爲遷移事勢甚形忙碌云

●滬報館調查營商

上海滬報館爲勾通商界連絡團體起見擬造商業一覽表以資取法特此以營口爲東三省重要商埠除派人實地調查各著名商家之商業牌號以備填列表冊外昨特函轉總會請爲錄示以俟出版後分售商家以擴商務知識云

△大連▽

●幼稚園大會

本埠西本寺院幼稚園於本月六日午前九時開幼稚大會園中陳列物品須多屆時紅男綠女穀擊摩肩當有一番盛况也

△錦縣▽

●局長仗勢欺人

錦縣硝磺係官商合辦自李雅亭包辦充任局長以來對於硝戶炮舖往往施用壓力茲於日昨二號下午二鐘時因東門外同勝炮舖買該局硝二千五百九十斤該局僅開回條二千三百斤該局長向炮舖質問又云二千七百斤而炮東過秤仍係二千五百九十斤因此大起衝突幷將該炮舖執事人周洛任櫃夥霍姓扯倒在地暴打鬨聚多人均斥該局長之仗勢欺商嗣又報知該處警察將該炮舖執事人周洛任帶至警署未悉如何訊辦

●一文價值千金

本邑南關德源錢莊於去歲收買各樣古錢轉售外國以致舖戶住家留心貪利之人每遇串錢時加意查找其有查出古錢者價值十圓二十圓不等昨有南關平康里處吳家小舖內今春開某外國報章有登載如有寬永通寶大錢一文反面有三字者價值千圓於日昨串錢時始得有寬永通寶反面有三字者錢一文即赴收買古錢處出售經理收買者僅出洋三百圓某不賣非千圓不售遂此一文錢豈值千金耶

△義縣▽

●慘無人道

大佛寺東胡同毡鞋舖執事劉俊淸家住北關其妻王氏不安于室狠毒異常前四年生有一女方年四歲王氏並不愛惜終日打駡不休其夫劉某往東城販賣毡鞋王氏于本月二十日將其女活活打死傍觀者雖苦口相勸然枉費勞心終無効力知與不知無不罵爲慘無人道云

△孫家台▽

●局長晋省

小孫家台開原稅捐局局長魯錫三氏前以新糧登市自應遵照部章設立臨時分卡徵收國稅聞該局長已將各卡員遴委派得宜於前午十二點三十分鐘搭南滿車晋省謁財廳廳長詳陳一切九月份月報云

△開原▽

●營長公畢遄返

駐開陸軍第二十七師步兵一百五團第二營營長鮑子揚氏前奉指令督隊勦捕黨匪扁子英獲匪九名已經正法該匪剿平應行返營又奉令督隊往西豐擊匪於前日凱旋即行晋省面禀剿匪等情刻已公畢遄返云

●放換車牌

現因新糧登塲止爲舊式車牌限滿無效之期縣公署已由財政廳領到各種車牌於昨已分飭各區一律放換而價目仍歸舊章三套及轎車每片收洋兩元四套者收洋四元於昨四門崗警均行截查車輛遇無牌者即令赴收捐處領買方准放行云

△昌圖▽

●來何暮也

昌圖縣一缺以岫岩縣知事劉仲欣君調署須俟文光君接替岫巖篆劉君方能來昌履新當此時也臥轍攀轅者固不乏人而竹馬兒童竟負東西多數人已相承之際知不免有一番搗亂耳

△山城子▽

●子盜父証

本鎭有黃劉貳人合夥開設同發合木匠舖各有一子前幾天黃爲其子完婚親友詣賀接有賀禮四五十元除去化銷僅賸二十餘元存在本櫃劉子見財垂涎趁室無人將本櫃存欵及黃之禮金席捲而去刻不知何往如劉子者攫金累父可謂狗彘不若矣

△洮南▽

●郵票落價

洮邑二等郵局前奉總局命令因大洋價高郵票換價每百份售小洋壹元三毛現已屆秋令大洋跌落該局又奉總局傳飭郵票每百份照舊法壹圓二毛五分云

●秋令覺早

洮邑自入秋以來未降大雨雖八月初間降雨壹次至今月餘未降甘霖故年歲減收幸虧此與凶以救濟此亦天意之當然也

△長春▽

●胡匪何多

聞本城兵變之日三道溝御豐藥房于午後有胡匪四人突如其來闖入門內將該舖錢櫃打開刼去小洋貳百餘元幸櫃夥數人皆得無恙據該舖云疑是變兵未知確否當報告警署既至警署檢驗則匪徒遠颺早已杳如黃鶴矣

●米價大落

時維九月序屬三秋禾稼成熟農民收穫車載入負新糧到市甚見繁盛因而糧價漸次大落刻下高糧六吊上下粳米自廿吊落至十吊粳糧亦隨之間落自此以往一般貧民購買日易諒不至有哀鴻致慨楊腹飯而之歎云

●醉鬼鬧街

頭道溝日昨有俄人站大力兩名飲酒過度在花園馬路左右肆行攪擾頗爲兇惡當被警士拱送警署一名逃竄遠去大約拘留一夜亦即釋放矣

△五常▽

●新糧上市

禾稼已屆成熟農民連日收穫每逢市集之期糧車運城出售者幾于摩肩擊轂高糧每斗價在六七吊左右較前減半尚多足徵豐稔之象惟元豆一項每斗十一吊至十二吊不等究其原因係今歲伏旱豆秧結角甚稀以致收成不佳故較他項糧價昂漲云

●會長選定

本城商務會會長一席因期屆改選會招集各鎭商董來城投票一節已誌前報茲于本日（即二十六號）午前十一時已實行票選經縣署倪司法科長關秉衡警佐到塲蒞視幷參觀者數人當以前會長華瀛洲氏票爲多數例合連任其次則姜潤田君六票朱明元君四票例合於此二者之間擇一副會長以重會務云

●燒商歡迎副會長

本縣商務會長一席已歸前會長華瀛洲氏連任一節業揭前報其副會長已舉定太平山鎭公發燒鍋執事姜潤田君接充會于昨日莅任視事關于燒行部分之各商董以該姜君辦事公正老成持重燒行疾苦且能洞悉遇事不無小補故于接事之日燒行商董全體到會誌賀藉表歡迎云

●雨雹幸不爲災

百穀將行收穫農民均持樂觀倘無意外災變則春種秋收之目的已完全達到矣乃于本日（二十六號）午後三時忽彤雲密佈繼而大風雷雨復繼之以雹與雨雜落農民對于此時收成不免大失所望乃天佑斯民不數分鐘雨落而雹止嗣據農者云雖此次所雨之雹大于桃核奈爲時甚暫俄頃即止幸不爲害均謂托天之福云

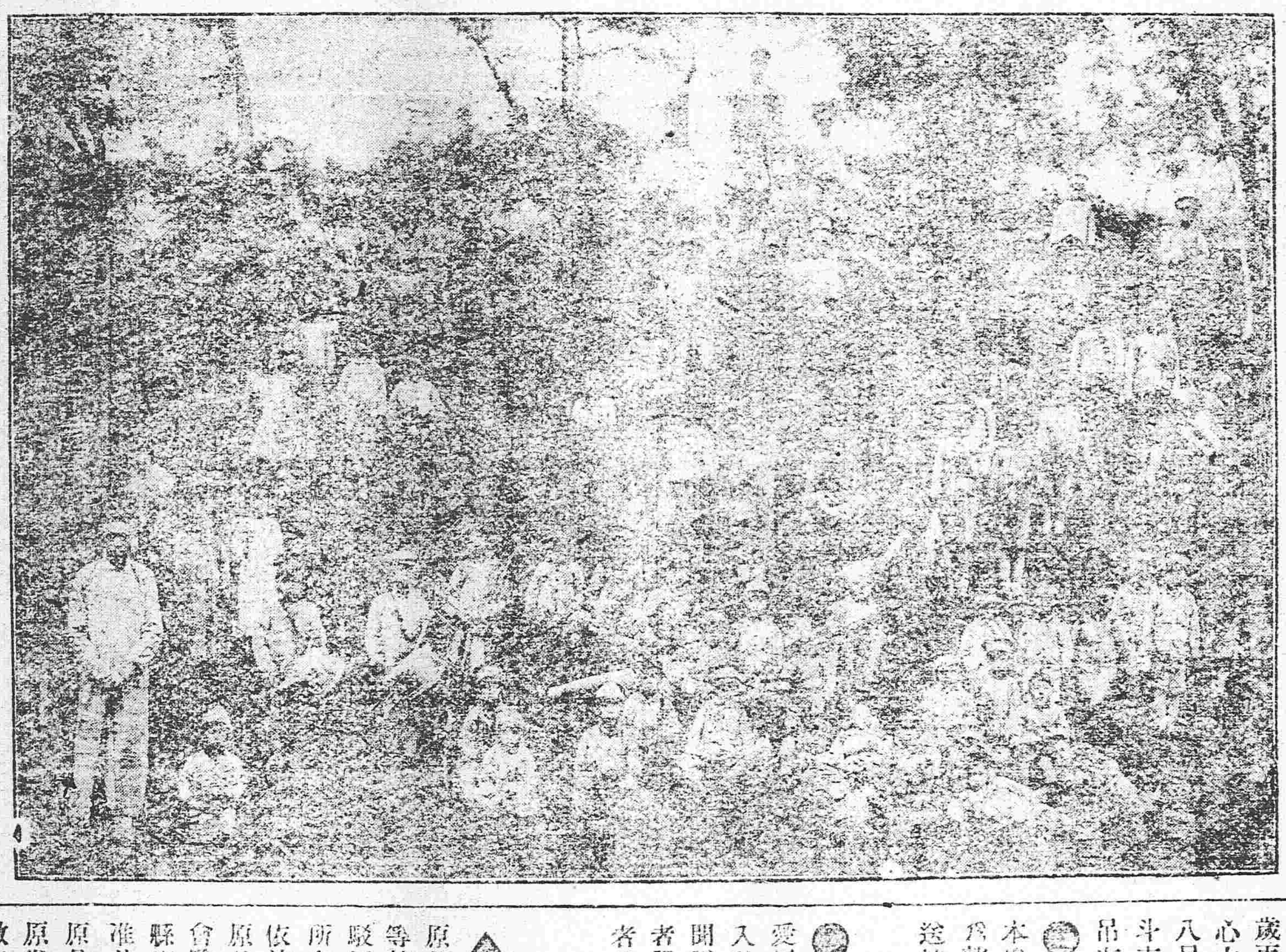

法庫縣第二國民學校野外擬戰之圖

△張家灣▽

●虐待雛妓

本埠二等妓館素卿書館掌班素卿素有嗜好煙癖甚深日前曾在交涉局犯案經人保出仍不悛改且性情很毒將搭住之雛妓巧仙日事打駡遍體鱗傷該雛妓無奈只得跑至警察第四區喊控業經准理未知如何判斷云

△黑龍江▽

●委員返省

中央政府特任畢督軍爲濱黑鐵路督辦日前特派本署委員劉蔭存赴部請領印信開劉君已于日昨賫印回署云

●特別獎牌已到

此次運動會紀念獎牌分特別普通兩種在奉天天健公司定製現在只到了九個特別獎章尙未到齊茲開黃文翰得四枚翟鳳寶等五人各得一枚共十三枚特別獎牌餘四枚則爲師範工業各校學生所獲

●黑河警廳長赴任

新委黑河警察廳長楊興奇氏係前庫倫都護使署副官當陳都護辭職之時楊即歸京嗣孫廳長因事撤差而畢省長以楊君熟於邊事又長於警政故即派其前往接充楊在京接此信後即束裝來江籌備一切乃於本月二十八日早携同隨員鄭王二君及隨從兵丁二名搭車赴任

●百萬元官帖出現

本省廣信公司前因市價日增繼續出帖一事經地方紳民否認故迄今未便再出每月將官帖[illegible]致銀價有減無增商民稱便近聞該公司又奉到都文照准百萬圓出江帖一千萬吊除惟須以一半之數購現欵存儲以備通用

△呼蘭▽

●核准添發官帖

江省近因豪匪擾亂以致財政異常窘迫日前擬由廣信公司印發官帖貳百萬元嗣因各界反對中止無如軍餉刻不容緩是以特請財政部核准發行一百萬元並聞財政部指令呂監理官會同財政廳長於日內即按市價撥發

●糧價大減

本埠自去歲歉收各色粮食價高無比今歲雨水均調年景豐收現值禾稼成熟人心大形安定前者粳米每斗價值市錢十八吊上下現已落至十四吊有奇小米每斗市錢貳十六吊五六近已落至貳十三吊左右云

●飭送學生成績

本埠各學校頃接教育科函知畢巡按使以整頓學務起見飭各校將學生成績彙送核閱以觀教授成績之高下加以評定

△黑河▽

●馬瘟宜防

愛屬樂集屯一帶距愛城四五十里許自入秋以來馬匹得病不數日即死日有所聞詳察馬病情形懶惰無神草不下咽識者謂此係馬瘟因此至俄界購買獸疫藥者絡繹不絕云

批示

△奉天省長公署批示

原具禀人李榮桂 呈爲區官網利害民等情由 批此案果經高等審判廳面論駁回遼中縣再審該民即遵照赴縣投案所有該地不移一倂候縣署判決執行自當依法追究勿庸來署越瀆此批

原具禀人溫廷等 呈爲禀請飭縣准予會驗契紙由 批此案已令行財政廳飭縣查復法廳核明毋庸會縣驗契當經照准並照會遼旗遵照在案仰即知照此批

原具禀人程世魁 呈爲遵批再陳懇提原卷等情由 批此案前經令行開原縣徹查自應靜候查復核奪勿庸躁瀆此批

小說

俠女兒

如你我保着雲爺暫在那金魚池側人洞裏 避一避罷 雲超只當他是好意 便隨着齊出亭外去了 俠女兒回至不水亭不見了雲生 一看尹燕卿也不在旁邊兒 正在四處偵探 忽見蘭芳桂芳形色倉皇 由亭子欄杆傍邊走出 一見俠女兒忙請罪道 我們見亭後火光 追殺奸賊 尹姑娘躍上太湖石 尋覓賊人、以致雲爺失陷 連小能幹朱小狗兒也不知去向 俠女兒嘆道 此非汝等之過 此時天色將明 若再牽延 便不好出城 遂命蘭芳去叫岳英等 速往萬花亭屯紮 候我的號令 桂芳跟着先 在園內搜尋 我想時尚未久 去也不遠 但能將狗官尋獲 雲郎自有出頭之日 惟花園深僻 地勢曲折不知他躲在何處 忽一想那淫婦必知其情 急轉身來到虎圈 果見一對野鴛鴦 還未移動 便令桂芳將他口中木核桃兒掏出 笑問道 你知你家狗官 躲在何處 如能說明 立時將你二人釋放 那太太道 如躲在園內 容易找着的 若在上屋 各處門戶極多 就要費事 俠女兒道 我料他必躲在園內 你想何處可以藏身 太太想一想道 不在金魚池仙人洞 必在桂花廳地道陰溝內 俠女兒急轉身來到金魚池 向仙人洞內看去 覺得氣候森暗毫無人跡 復轉步來至桂花廳 見廳後地板 有掀動的痕跡 桂芳不用分付 走上前去 將板掀起 果見有一道陰溝 深而且闊 方欲用刀尖 向裏試探 只聽有人喊道 刀下留人 刀下留人 那州官已從溝內爬出來 拖泥帶水 穢氣直冲 俠女兒捫着鼻子道 該死該死 眞是個烏龜了 忙喝令速到魚池洗淨再來問話 桂芳監押着 須臾洗畢 帶至廳前 俠女兒問道 我好意饒你的性命 你竟敢暗叫小能幹朱小狗詐降 將我雲郎賺去 若不實說 當時叫你變爲肉醬 說着將刀向他臉上晃了幾晃 嚇的州官抱着頭閉着眼 跪在地下哀告道 大王爺饒命 設圈之計 是那烏師爺定的 若說叫小能幹朱小狗詐降 眞是冤屈我 俠女兒見他言語急迫 料是不知 又問道 他不過一個捕役 就敢擅出主謀麼 州官道 那小能幹本是個賊魁 叫做李趕三 奸詐百出 徒黨極多 必是自己貪功 隨時做出的 俠女兒說道 那就是了 但他家在何處呢 州官道 住在花園東頭 有顆大楡樹就是他的屋子 俠女兒沈吟半晌 忽令桂芳 取出夜行燈 隨於八寶囊中 取出紙筆 遞給州官說道 速寫一道諭帖 與小能幹就說聞汝賺出雲超 我甚喜慰 乘此天尚未明 衆盜已去 可速縛該盜 由花園牆外送進 切勿延誤云云 州官不敢不從 就着燈光 依言寫好 交與俠女兒 不提 再說小能幹兒賺開尹燕卿 又用疑兵之計 賺開蘭芳桂芳 便背着雲超越墻而遁 雲超道 你說到仙人洞躲避 跳墻作甚麼 小能幹兒也不答言 往前飛奔 雲超大聲喊道 快來救我 再說尹燕卿正戰退了賽胭脂 忽聽有人呼救之聲 一聽彷彿似雲郎的聲音 便道不好了 我中了他們的調虎離山之計了 遂一飛身躍上大湖石 見亭後火光閃處 小能幹兒正在背着雲超越墻而逃 急掏出一隻飛弓（未完）

營口電報 [illegible] 天津貨 六八兩四錢 一〇二四五 金換洋 金換鈔 [illegible] 豆餅 二元〇三 大連 營口 長春 [illegible]

廣告

奉天煤炭同業組合

奉天小西門外南大什街路東 撫順塊煤 煙台塊煤 **寶榮公司** 電話 日二一五番 中五十五號

奉天鐵道附屬地 本溪湖塊煤 **大昌煤局** 電話 日二〇九番 中二四二號

奉天西塔大街路北 牛心臺無煙煤 **三有公司** 電話 日二四三番 中二百號

奉天小西關大街路北 撫順塊煤 煙台塊煤 **公益公司** 電話 日五四四番 中七十號

寰球無二 眼科聖藥

樋屋 **奇應丸** 小兒良藥

專治 きつけ 失神 かん 癲癇 むし 害虫 ねつ 發熱

到處藥店皆有代售

樋屋合資會社 大阪天滿橋

本號開設在奉天…… 西路北當爲各埠銀行鈔票匯兌 換洋圓銀兩

解僱之廣告 本公司職員……喜藏氏現已因事辭職

信托業 奉天小西關大街路北

南滿鐵路公司奉天市內營業所

燕子牙粉

美人之取悅于人者 其在潔白之齒乎

諸君如實欲保全美麗之齒即祈速用燕子之牙粉緣該粉不特能使齒潔白且有防腐殺菌之偉功故也

金谷園南北菜館廣告

逕啓者本園自開設以來承各界賞臨謬蒙獎許用是竭意以副雅意茲復由南方添聘名師包辦燕翅全席及隨意便酌各種點心物美價廉盍嘗試之 金谷園主人謹啓

M牌 紅綠

本堂各地均有經理處以便病者就近購服惟限於篇幅不便登載

農商部註冊給獎 ● 奉天警察廳發給告示嚴禁假冒 ● 奉天巡按使化驗

老福順堂藥房

清胃化積丸

本丸專能消化積聚強壯脾胃凡治胃腕疼痛膨悶脹飽嘔吐惡心氣鬱食滯噎氣呑酸腸風便血宿食不消赤白痢疾五臟之積六腑之聚癥瘕痞塊多年痼疾消化力弱飲食無味大便秘結氣逆不舒胃中煩熱脾虛泄瀉反胃倒飽胃寒噦逆等症每副六角五副二元五角十副五元

專治咳嗽藥

本藥專能止嗽定喘清肺化痰凡治五勞七傷諸虛百損肺氣管喘息肺細胞膨脹肺瘵肺炎吐痰吐血喉頭炎肺結核胸脇刺痛惡寒壯熱以及感胃傷寒操勞過度諸般咳嗽無論遠年近日男女老幼服之無不奏效如神也每副定價八角每半封五副定價三元每封十副定價六元

虎骨熊油膏

本膏專能追風散寒開瘀止痛通經活絡舒筋和血凡治四肢不仁肚腹疼痛腎囊潮濕小腸疝氣赤白痢疾腸風便血婦女血癥血瘕子宮寒冷經期之先小腹作痛腰腿痠困產生之後惡露上攻瘀血作病小兒嘔吐惡心腹痛偏墜以及諸般積聚風寒雜症每大張六角每小張三角

參茸百補丸

本丸專能健胃強身興陽種子補血培元理氣固精凡治身體瘦弱形容枯槁陽痿不舉舉而不堅精水清淡不能種子夢遺滑精陰虛盜汗夜中無眠多愁易怒腦空健忘耳鳴眼花精神頹靡心慌頭痛及男婦老幼一切血虛氣衰等症每小匣藥二兩價二元每大匣藥五兩價五元

寧坤至寶丸

本丸專能調經和血排污生新滋陰種子順氣安胎凡治經痛經閉瘀血作病癥瘕痞塊赤白帶下子宮虛冷惡露上攻氣血兩虧諸般癆瘵氣虛血滯四肢麻木陰虛盜汗血崩小產敗血結塊臍痛便血胎動不安血下不止月經愆期月經早至以及胎前產後等症每匣四副定價二元

參茸甘露酒

本酒專能驅五臟之沉寒除六臟之痛冷補虛暖腎通經活絡凡治左癱右瘓半身不遂口眼歪邪四肢麻木中寒腹痛小腸疝氣腸風便血風寒入腦等症每大瓶價三元每小瓶價四角再參茸甘露酒藥料盛以木匣內有製法票單依法炮製與本酒氣味功效毫無差異每匣價二元

外城函購郵費本堂承認不通滙兌之處郵票亦可代價並無折扣

本藥房開設奉天大南關大什字街西路北 中國電話一百七十六號

坐轎者應知三炮台煙為最好吸品

三砲台香煙可向寰球各處上等香煙家購取小包十支或二十支錫罐五十支出售

三砲台香煙係英國倫敦與勃力司土耳之威爾司名廠監製歸英美煙公司專售

請將贈劵留存每百張可兌換精緻畫片一張

營口亞細亞僧帽牌洋燭

今有許多中國朋友來問敝行、美孚因何要買大批亞細亞僧帽牌洋燭、又問從前美孚洋燭均係自製、何以該行現下要買僧帽燭鄙答凡製造洋燭之人無有不知何牌洋燭爲最好、想美孚因要頂好洋燭、故特買僧帽牌燭、那僧帽牌燭爲市上頭等洋燭、雖天氣至熱、不融不屈、堅硬如常、各界需用洋燭、請向亞細亞經理處去買、因亞細亞經理各處皆有、均有出售、特此佈告、請買好貨、

新開廣告

本號經理東西馳名大阪藥材貿易商 (今) 乾卯號之葯材各種葯品一概俱全如蒙賜顧當與大連乾卯分莊一樣待遇以副雅愛特此布告

經理藥種貿易商 (今) 乾卯號

山岸政魯丸製造本舖

奉天十間房 (K.Y) **山岸十全堂藥局**

處方調劑 葯種賣藥 製劑材料 衛生材料 工業藥品

堂主 金澤醫專藥學士葯劑師 山岸勘吉

電話長五五二番 發電略ヤ(又)ヤマ 振替口座大連一七一四番

奉天 **同和堂藥店參茸莊廣告**

本堂隸奉天鐘樓南百有餘年採辦各種參茸照行發客不惜重資選揀各省地道葯材秘製丸散膏丹各種傳膠虎骨參茸葯酒工精料實應症神效一切飲片均經揀選上品遵古炮製久已名馳中外頗蒙各界 諸君歡迎嘉許本堂無任忻感因思遠方遇病者待葯有不濟急之困難故在各城商鎮設有代理之家以廣招來且爲利物濟人近有無恥之徒在外城鎮分設假冒本堂字號以圖漁利混淆然本號在省城西門裡分設一號江省巴彥縣多年分設一號以外並無別處賜顧諸君請認明本號藥酒膏藥俱有撮影商標以免奸徒影混買藥品者不但無效而且增病多矣庶不致悞特此廣告

中國電話七百六十一號 本堂主人謹啓

奉天 **公義和元記綢緞洋貨店廣告**

本號開設大西門裡路南新由上海蘇杭辦來各樣新奇花庫緞泰西緞繡花新式裙料各色洋布等貨奈名目太繁種類甚多筆難清述 諸君賜顧者請到 敝號 一閱便知言之不謬也特此佈告週知

本號總經理蘇靜之啓 電話六百十五

民國要聞

●各省省議會復活

前大總統命令以十月一日爲各省省議會開會之期 茲悉前昨日總統府國務院陸續接到各省來電報告各省議會如期開會情形 江蘇由馮督軍齊省長報告是日軍民各界蒞會觀禮極一時之盛此外 除安徽及二三省電報未到外 其餘各省議會正副議長皆有專電到京 業一律開會 自民國三年省議會停止以來地方無自治之權能人民失參政之機會民意鬱塞官吏專橫遂釀成爲袁氏之帝制 激爲西南之興兵今者共和復活再覩斯盛 從此自治之規模日宏 民權之基礎以固 記者嘗民國全俱以此十月一日爲建設民主政治之一紀念日 而群策群力以贊襄此共和之盛業也

現時各省議會 係根據民國元年臨時參議院議決公布之省議會暫行法及省議員選舉法 所組織其重要職權如下(一)議決本省單行條例但以不抵觸法律命令爲限(二)議決本省預算及決算(三)議決省稅及使用費規費之徵收但法律命令有規定者不在此限(四)議決省債之募集及省庫有擔負之契約(五)議決本省財產及營造物之處分並買入(六)議決本省財產及營造物之管理方法但法律命令有規定者不在此限(七)答覆省行政長官諮詢事件(八)受理本省人民關於本省行政請願事件(九)得以關於本省行政及其他事件之意見建議於省行政長官(十)其他依法律命令應由省議會議決事件此外省議會對於本省行政長官認爲違法行爲時得提出彈劾案經由內務總長提交國務會議懲戒之認本省行政官吏有違法納賄情事得咨請行政長官查辦認爲本省行政事項有疑義時得提出質問限期答覆議員任期則爲三年

至各省議員之名額 則直隸一百八十四名奉天六十四名吉林四十名黑龍江四十名江蘇一百六十名安徽一百八名江西一百四十名浙江一百五十二名福建九十六名湖北一百四名湖南一百八名山東一百卅二名河南一百廿八名山西一百十二名陝西八十四名甘肅五十六名新疆四十名四川一百四十名廣東一百二十名廣西七十六名雲南八十八名貴州五十二名

●徐州會議將次解散

近日徐州會議一事中外喧傳頗震動世人之耳目緣茲事之起其始不過張勳倪嗣冲等少數不識大體之軍人及二三野心政客與一般帝制餘孽 包藏禍心意圖破壞表面借排斥民黨鞏固北洋派勢力爲名實則欲推翻國本 以遂其陰謀故彼等最初計畫不僅聯合各省督軍省長並竭力運動各省下級軍官 欲請各師長旅長一律派遣代表屆時合力之某某督軍反對始將此議作罷●日前在徐州開會各省代表 到者甚多不知眞相者睹此情形以爲張大帥已隱然取得盟主之資格 殊不知眞與張倪表同意者仍居少數 各省長官雖多派代表蒞台然或姑與周旋或觀形望勢非盡出於本心及開會後張倪等所提議案莫不逾越範圍除詆毀張總長唐總長外並有恢復科舉廢止學校等種種荒謬之說各省代表多不謂然 及拍發攻擊唐少川之電報中唐若到任則對於其署名之命令均不敢服命等語 破壞國法違抗命令 顯然爲一種叛逆行爲 各代表心知其謬而迫於張倪淫威多勉強簽字惟甯[illegible]鄂三省代表則以未奉本省督軍訓令不敢冒昧簽字爲辭 倪嗣冲乃發其舊君洪憲皇帝僞造民意之故智 自代馮李王三督軍簽名 拍發後始發電通知馮督軍等深憤張倪之專橫且此等破壞國法之通電列入已名殊於名譽有礙一面致電政府聲明張倪發電並未與聞不負責任一面即將派赴徐州之代表撤回 據昨日由南京來者云目下徐州各省代表皆紛紛作歸計所餘者僅有張倪等少數軍人及逋亡之帝制餘孽而已

在中央政府方面 於彼等開會固亦早有所聞惟黎大總統仁厚慈祥[illegible]取寬大主義段總理則屢次去電勸戒[illegible]望彼等之悔悟自新及接到徐州痛詆唐總長之電報 黎段二公均甚震怒 以爲軍人干政至如此地步設再任其專橫則國家威信何存因於日昨特發嚴厲之命令 諄諄申誡並聞段公語人云孰敢破壞國家云吾必嚴重對待決不姑容云按徐州會議一時如火如荼然本非有宗旨有系統之集合今外有馮王李多數督軍不肯附和內有大總統總理等執法以繩 想此種會議必不久消滅於無形矣

●政府尊崇憲法之通電

日前國務院電致各省略云 國會爲立法機關 憲法爲立國根本 修正憲法須經兩院三讀通過始行成立 手續已極繁 本無行政機關干涉之餘地 軍人方面 更屬隔膜嗣後無論何種機關有違反憲法之條陳者概不答復仰即遵照云云

●最近戒嚴之一原因

都門內外自袁氏逝世後黎大總統順民所欲群情輯安 當軸亦取消戒嚴令以示無他不意自昨前兩日起市面街衢又見有武裝軍士三五成群各持槍械接踵梭巡頓復南北戰爭時之狀態 惹人疑惑 甚爲不解茲從各方面探其原因據云有一二野心家包藏[illegible]測嗾使某督軍反對民黨且散布種種謠言謂軍隊將以武力對付民黨 如民國二年故事使民黨怵其聲威自行解散渠等可面面活動再登舞台[illegible]謀佔權利之私更而大局則非所顧也等語至是否係此種原因待確探姑誌之以觀其後

●馮督軍之一席話

三十日南京特別通信云 記者以近日關於徐州會議之謠言甚多特托軍署某君紹介本晨晉謁馮督軍 即其意見並論及一般政局 馮督談次謂吾輩軍人 性質不近政治故政治之事應使有政治担負力者主持 非軍人所宜問 並指座上諸軍官云吾嘗以此戒彼等 又云吾自辛亥以來絕不斲喪青年人才 誠以大勢所趨新陳代謝吾輩暮氣已深今不過於表面維持大局若求國家進步端賴青年英俊也 如國會即爲青年人才之一種集合吾無力所及必防止他人之破壞 未論徐州會議事云各省情誼難却派員與會然反對唐少川之電吾不負責任 已派專員二人赴任向唐君聲明矣

●對於時局之樂觀與悲觀

今日時局紛糾詭變頗有一種可怪之現象 於是不問其爲政府中人爲兩院議員其對於時局之意見互有異同決不一致大別分爲樂觀悲觀二派 茲據探聞政府中人抱有樂觀主義者占有多數兩院議員樂觀悲觀各居其半茲據抱樂觀主義者云今日時勢雖極紛糾是不過一時之現象政府倘能設法極力排除將來之和平可期而待反之抱悲觀主義者則謂今日時局斷無平和解決之希望 且自今以後時局益陷於危險其結果必至四分五裂 醸生一塲大患云云

●日本外交官更迭於中國

東京朝日新聞紀云二十五日 芳澤人事課長任命爲 駐華使館參贊官 外交官更迭固爲普通之事惟此項因芳澤氏升任而小幡參事官則歸國任政務局長 小池政務局長則轉任他職 於對華外交上實爲大變遷 自袁氏沒後日本之對華方針一變決定擁護黎總統調和南北南派組織聯合內閣而與以財政上的援助 爾後當局者固有種種臨機應變之處置 而於此方針則大略無背 今外交官雖大見更動然必能貫澈此種方針 愈增兩國之親善可斷言也云云

●龍濟光尚據城索餉

前日政府接廣東朱慶瀾王瑚來電稱龍濟光要求軍餉三十萬元 必須此項撥到方能退出廣州同時薩鎮冰亦有同樣之電報到京 聞大總統已發覆電大致謂已交院核議迅速籌撥云

●黃陂公宴老慶

昨(一日)上午十二時 大總統特在居仁堂公宴清室慶親王奕劻列席陪筵者爲段芝泉總理蔭午樓上將世伯軒太保孫慕韓督辦江宇澄統領黃開文大禮官等九人

●徐州會議之餘音繞梁

▲代表星散 省區聯合會會議業已散會 各省區代表於二十九日聯袂赴甯會晤馮國璋據張勳之親信傳述此次會議內部搗亂極不一致 開會數次所有張倪提出各緊要問題多未能得美滿結果 惟各省區派代表常川駐徐一條已表決

▲大帥夢醒 張勳見各聯合省區實非誠意推戴已爲盟主 已幡然反悟昨特派徐海道尹李慶璋 參謀陳英南入京謁黎總統段總理陳述一切

▲軍師來京 又一函云張勳召集此項徐州會議本抱有非常希望 中途被人打散大不高興擬將所希望之事開列條件委派萬繩栻代表來京與政府接洽至所希望者何事所開條件如何尚未之悉

▲南海離徐 康南海連日與張勳接談意見頗爲融洽 張對於南海亦極傾倒 聞連日南海與張討論均關於國家緊要問題昨張竭誠挽留南海在徐多住幾日 南海不可已於今日離徐

▲悍將題名 各省區聯合會十三省督軍 除列名入會外有張敬堯曹錕(未任直隸督軍時已入會)郭宗熙田中玉楊善德盧永祥陳光遠李長泰李進才孟恩遠范元王金鏡唐天喜楊以德徐占鳳陸錦施從濱鮑貴卿

▲賴有此耳 據列席與會之某各代表告人云此次會議祇有此後專注力排斥民黨握政權一條得有結果

●唐少川行將返滬

唐少川先生已辭准外交總長本職刻在津門病勢日劇 醫士告以北方風候過硬不便修養勸其回滬診治 唐先生於本月初十內外 起程回滬但日前大總統曾贈給唐先生 醫藥費若干 唐先生已璧而不受云

●李議員質問提出矣

衆議院議員李君燦陽 關於張勳恣橫驕縱目無法紀之質問書連署者已足法定人數將行提出一節已誌昨報 聞該質問書已於昨日實行提出矣 政府對於該質問作如何之答辯爲二有趣味之事據吾人所聞張勳當徐州會議開會之初對於各代表宣明謂此次會議全因受政府之命而召集實非勳所主張等 語並將政府來電示衆以作證實云云又有一確實消息云齊集徐州之各代表中有一曾某者(名毓俊)現充國務院秘書係奉國務院之命蒞會議云云據以上種種消息觀之國務院與徐州會議稍有關係 非無蛛絲馬跡可尋頗惹世人之疑慮段總理爲釋群疑於前日特發通電對於各省軍省長及護軍使各師旅長等與該會有關係者有所戒飭該會議如外間所傳果出於國務院之唆使則此種辦法亦不過胡里胡塗其能否有効不能無疑又政府對於李君之質問作如何之答辯爲最值注目之一事

●關於徐州會議之三大疑点

徐州會議 竟以武人不正當之結合干預中央之政權通電全國橫肆要挾目下各報喧載莫不謂政府正在秘籌善後等語 唯此事件之發生及經過頗呈奇特之現象 細心研求殊滋人疑 約略言之 張勳以安徽督軍及長江巡閱使之職 官事事應稟承中央辦理豈事前未與中央商洽竟冒然爲此會議之發起 此可疑者一 徐州會議喧傳已久政府若設法防止豈遂無効乃竟若袖手旁觀一任其所以釀成此危險之風潮 此可疑者二 張即爲此會議之發起各省區軍民長官若並未稟承中央允可竟率然派遣代表赴會豈其信賴張勳竟在段總理之上即以北洋派資格及地位論之當不若是此可疑者三有此三疑點無怪近日內外各報對於現政府不能無微詞也

●中國對待青木中將之優異

政府聘用青木中將爲軍事顧問之說旬日前一時喧傳閧此事有暗中作梗者造作謠言務出阻撓此事竟致停頓忽於前日明令發表日本青木中將給與二等文虎章等語 按青木中將於前政府時代領有二等文虎章及二等嘉禾章此次又給與二等文虎章 對於同一人給與同一勳章吾人未聞各國有此前例實係中國之創例如此則中國政府對待青木中將之優異可謂至矣盡矣

●康南海不來京矣

南海康長素君 日前赴曲阜謁聖並擬來京晉謁大總統各節 曾載本報現聞康君昨由兗州回滬不克來京特派鄭浩王覺任兩氏代表赴京晉謁面陳政治意見並鄭王兩代表今日即可抵京又一消息云大總統以康君電辭來京日昨又致電康君仍促其北上能否有效尚難預料

●徐州黑幕之眞相

徐州會議之種種黑幕近據各報所言率多推測之詞 吾人以事關危亡兼爲新聞界搜集事實起見曾特往該處一行偵得黑幕如左故爲揭出俾當道知所從事(一)張勳直機械也 其黑幕中之運用機械者雖大有人在而總工程師則爲萬董二氏令政府果欲爲誠意的疏通非擇能得該署上下各部之歡心者卒難收效(二)郭 某近曾奉命特往且曾要求旁聽 因被該團體嚴詞拒絕 業已不得要領悻悻而回(三)各報所傳之張勳八條倪嗣冲八條此乃普通宣示者實則 該盟主辮子先生除宣言書外原定會規十二條其措詞較普通八條尤爲荒謬 (四)二十四日開會以意見不同業已各懷私見不辭而走之代表曾有數人 當道如能及時從議人中委一能向上下說話之人乘機再往斡旋自當大有可爲特未知段公果有如各報所傳之敎唆行爲否也

●碧血三年弔國殤

▲李碩等上大總統請予宋教仁鑄立銅像呈云爲宋教仁功在國家慘遭暗殺籲懇准予鑄立銅像以昭崇報事竊以南北和議告成民黨無意再以兵戎相見亟謀政治之統一唐內閣既倒政治上無活動餘地不能不假國會發展政見以利國福民主張最力者爲宋教仁前大總統袁世凱氏早有帝制自爲之心其意見在在與宋教仁左視民黨中足以懾服彼者莫若宋教仁故袁氏忌之特甚所以召集正式國會前十日於上海滬甯車站演出暗殺之慘劇於是宋教仁死矣設宋教仁至今無恙責任內閣早日成立國事則公諸大衆必不發生兵威迫脅選舉及解散國會另組民意之機關以遂其逆謀乃斷斷然者所有第二次革命第三次革命俱袁氏激成本無疑義今袁氏雖殞民國恢復國民痛苦宜乎休息而以經營帝制所受損失生命以數十萬計金錢以數十萬計影響所及其痛苦迄今仍未已也彼帝制禍首飽攫金錢反逍遙法外而袁氏一二爪牙擁兵自衛其態度在降叛之間尤爲可恨在宋教仁早料及此惜群小有意破壞共和致全國人民罹此奇災寃哉慘乎蓋宋教仁之死不僅厚袁氏流毒以自取滅亡且振作民氣實促政治之進行誠民國來第一流人物也吾人崇拜英雄之心向號富有至宋教仁之烈學國從無間言如不表彰無以愿民望然袁氏雖有從優議邺之典僞命在宋君有所不受公民等本諸國人心理請於北京適宜之地鑄立宋教仁銅像一尊以昭崇報永垂不朽善善惡惡於是明焉則仰見我總統至公至正寬大爲懷激濁揚清尤所法重公民等謹將籲懇鑄立宋教仁銅像理由合詞請願務祈俯順輿情准如所請交內務部速行辦理以光耀我禹域庶歡聲騰達全國鼓舞馨香之報有降無替矣謹呈大總統

……期外作廢一併聲明
保障特此登報以盡微意
東一鄉公民薛景岐 佟育之 張敬齋 鄭雅林 張奉功 王鵬閣 等謹頌

註冊商標

新發明桃牌優品 橡皮鞋底出售

泰盛公司

城裡大北門 電話日二五五 電話中二四七

康武靴廠 鐘樓南大街

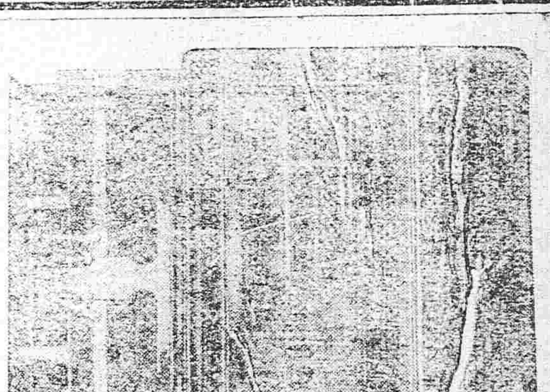

總經理 奉天 藤田洋行

東京中川製造 最新式堅固 無比保險櫃

本店 東華門大街電話一三一四

支店 鐘樓南大街電話二二一四

花柳注意

從來花柳之症其害實不可勝言倘經庸醫治療慣用銀粉倒提刼藥等法只求當時立愈不知毒氣內閉迨春復發徧身紅點毒攻上部髮際脫落二目失明咽喉破爛頭痛暈沉耳內流濃鼻塌齒脫毒入於肺咳嗽氣短言語失音毒攻下部肛門生瘡大便走血毒串入骨筋骨不遂痛疼難堪日輕夜重步履艱難餘毒不淨且必染妻絕嗣其種種劇烈之患筆難盡述然若醫治得法則毒患亦不難消除淨絕本醫士有鑒於此深爲加意搜求研究至再專以應手奏效爲宗旨無論遠年近日一切花柳染毒或經醫不效服藥無功者請到敝藥房新法調治輕者一星期全愈重者二星期除根永不再犯病好交錢以重信用特此廣佈伏願患花柳者萬毋自悞也可

奉天省垣大西門外

英美大葯房主人謹啓

破天荒大發明出現

天地新學說出版預告

蘇君中宣哲學專家也素嗜天文地理之學於古今學說研究十有餘年近來頗有心得乃發明天地新學說一書繪具圖說製成模型又得姜君公羽著爲詞章闡其精蘊貫中西而無滯包古今而靡遺其書分爲二編初編專辨西說地爲球形之非自轉公轉之悞次編發明天地玄還之眞詮日月運行之常軌四時之交遷潮汐之漲落晝夜長短之分以及日蝕月蝕各理莫不詳載於書誠所謂縱橫十萬里上下五千年者迨又過之讀是書披是圖者莫不一覽瞭然無待指迷而即知矣業於七月二十四日蒙 內務部批准著作權註冊給照在案書圖已付印刷不久出版今先印就預約劵五千號減價出售以餉同好者有志天文學者曷興乎來

本書二編裝訂一巨冊定價大洋兩元五角預約一元五角　若在舊歷十月以前購預約者價大洋壹圓預約定舊歷十二月十五截止二十出版屆期憑劵取書外寄加郵費一角不通郵政者另議

北京天地新學社出版　總發售處北京玻璃廠流花書局

代售處　天津新華書局　保府直隸書局　上海泰東圖書局　奉天醒時報館

▲第二次▼ 自行車購買會開始

計開車名價格

一號　力佛倒新式自行車　每輛日金八十八元（按十次交清）

二號　斯伊篤堅牢車　每輛日金七十五元（按十次交清）

三號　A海啤實用車　每輛日金六十五元（按十次交清）

四號　B海啤自行車　每輛日金五十元（按十次交清）

一、以上四種自行車共合五十輛

一、當籤輛數十輛

一、爲引起購買者之興趣附贈彩品價值統額日金壹百零參元

一、入會期限十月十日

一、如欲取閱規約書請函致本會即當送奉

入會所

松岡自轉車商會　奉天小西關大街（日本電話五一五號）

松岡商會出張所　奉天西塔大街（日本電話三四一號）

探煉鐵礦與鑑定礦物

本公司探煉鐵鑛現已開辦所聘技師極有經驗凡有熱心鑛務欲鑒定鑛質化驗成分者請至本公司接洽特布告

鞍山鐵礦振興無限公司　奉天行政公署街前胡同路西

破天荒之蔘茸補血露 克羅氏金丹

夢張玖先生魯人也學識淵博其先君爲前清御醫以濟世爲主義而先生繼承其志深得新傳復入中西醫學研究新理尤有心得卒業後曾懸壺於齊魯燕趙之間活人無算嗣充芝罘戒煙會醫官去春遊瀋勉從友人之請於奉天城裏鼓樓北路西第一巷內設**彭齡醫院**成立未久聲名大噪足徵先生醫術之高明回春之妙手茲鑒鴉片嗎啡尚禍同胞乃新發明兩種良藥一名**蔘茸補血露**專療此患無論多年之嗎啡鴉片癮毒一服此藥安然消滅毫無痛苦則其功効之神速實環球獨一之聖藥業經奉天警察廳化驗純係良劑批准立案同人等因張君抱此博愛熱誠特爲發報以告世之患病者一名**克羅氏金丹**

介紹

孫贊堯　王子青　張叙五　楊玉泉　塔惠卿　毛韻桐　張復生　李雨臣

張策安　單寶珊　張子晌　沈薺青　趙子雲　劉杏圃　馬益三　張明府

王連坡　馬潤滋　孫鼎臣　恩沐九　劉鳴岐　楊嵐亭　丁極辰　趙鶴齋

劉鶴齡　侯少卿　楊幹卿　劉會清　王瑛璘　王子逖　陳會儒　魯棣琴

張金波　張戍秋　李黼卿

克羅氏金丹　大封一元二　中封六角　小封三角

蔘茸補血露　大瓶八圓　中瓶四圓

若購至多者價可從廉服法另有發票詳明凡遠方有購此藥者註明地址將洋遂郵付來即能寄上決不有誤若有欲代售此藥者按批發價計算務宜先函訂章

奉天城內彭齡醫院謹啓

化粧雙妹牌品

生髮油　花露水　玫瑰香水　雪花羔

大號每瓶七毛七貳號四六毛

三號每瓶三毛四一號一毛六

本行所製之雙妹老牌生髮油銷行各省人人樂用處處歡迎緣此油馨香爽滑確能祛風去垢養髮潤皮若常用之永保其髮烏潤無衰落之虞誠妝台中不可少之品也近復多方研究歷次改良增加多數玫瑰精并各種鮮花香味比前更爲完善謂余不信盍請試之

花露水之製創自歐西流消中國喜用之者既衆則外溢之利益深處茲將吾國貨藥保利權之秋將可不思挽回之策然製之未請其法則徒請效顰適本主人於化學一道心得有素故將生平所學和盤托出乃廣搜奇花大集異卉製成斯露使用之者如入蘭室如遊香國且耀以中華五色旂表以雙妹牌爲記同胞其歡迎乎請認斯牌庶免碔砆混玉也

大號六毛二　二號三毛八　三號二毛二　四號一毛六

花可娛情而悅心意香能辟穢以助芳研可知花香者盡人所全好也然花之開落有時不無玉簪過後空留恨之憾所以泰西各國取鮮花之精液爲香水使花去香存四時畢備本行尤採其精美者而盡其善現自製出如白玫瑰　白玉蘭　素馨　瑞香　玉簪　臘梅　桂花　夜香　茉莉　宮粉　夜合　紫蘭　水仙花　素心蘭等十餘種皆馥郁宜人

馨香壓衆一滴衣巾旬不散且也群芳萃聚從所好而求各辦備齊任尊意嘗試原庄固然悅目散買亦代裝璜○六安庄每瓶一元一五○三安庄每瓶六毛二二○散買每安士六角二

註冊有效商標必先

雪花膏乃近日最合時之化粧品無論男女於盥洗後用此膏少許敷面確能潤澤皮膚增（艷顏）容且能治雀斑酒刺烟霞等患誠化粧不可少之品也

大號每瓶六毛二　二號每瓶三毛八

各洋洋店均有發售

總發行　奉天鐘樓南 營口東二道　廣生行有限公司啓　中國電話七百八拾

東三醫院廣告

到省本院自設立以來十載於茲凡來診療者無不審愼用事考察病源一經治療藥啓病除故蒙各界信任得以日漸發達茲緣舊址房宇狹窄不足以酬諸君子雅特於日前遷移於舊址之北首道西洋井胡同面東大門內如蒙　光顧請移玉該處可也特此聲明以免向左

善治耳病

鄙人双耳患膿血餘年聾聽二十七年適寄大洋兩元函買鍾鼎居（奉天監獄胡同）鍾鼎氏治耳萬靈油二瓶治之四日全效感極特謝（此藥詳載奉天公報）

紱中南街染會文謹啓

直隸 萬芝堂藥局廣告 此分

太醫院宋醫考驗立案發給執照專賣各省府廳州縣舖戶均有代售此藥

蔘茸補腎丸

此藥以參茸爲君參乃靈草大補元氣鹿乃仙獸貫通百脈培養氣血之羣藥和爲丸劑善補男子腎寒精冷陽痿少精與興而不久精神痠痛頭暈耳鳴眼花以及筋骨腰腿疼痛婦女經水不調久不受孕赤白帶下半身不固熱投此藥服之無不壯陽添精延年益壽每付價洋二元每十六付價洋十元

立止咳嗽葯

本堂宋醫祖傳成方專治男女老幼遠年近日諸般咳嗽虛損勞傷等症此藥善能止嗽定喘清痰養血痰中帶血不論年深傷勞咳嗽肺虛痰喘睡臥不安飲食少進內傷外感不經不清此症管保肺根永不再犯服此藥能補一和能清能散病去若能兩付即愈此散中每輕見功效百發百中每付價洋四角十付價洋三元五角五十付價洋一元八角言無二價

神效虎骨藥酒

此酒當治男女中風中寒左癱右瘓半身不遂手足麻木筋骨拘攣口眼歪邪腰腿疼痛步履艱難以及小腸疝氣寒積冷痛等症速飲此酒立見功效每瓶銀元六角　大瓶市洋壹元　中瓶市洋參元　五角　小瓶市洋六角

開胃止痛丸

此丸專治男女老幼心口疼胃腕痛食水停滯鬱氣脹滿寒積冷痛癥瘕痞塊嘔吐惡心肚腹乍寒乍痛噎膈翻胃嘔氣呑酸不論新久均可服之百試百應每付二丸價洋三角言無二價

宋氏救喉散

主治咽喉諸症瘟纏喉乳鵝喉痺鎖喉痧白喉痧疹毒纏喉症毒纏喉花柳攻喉等症或腫破爛嚥之不下急投此藥吹之患處其效如神每大瓶定價壹圓小瓶定價五角言不二價

虎骨熊油膏

此膏當貼風寒麻木諸般腫毒腰腿疼痛男子遺精白濁婦女白帶下月經不調肚腹久瀉久痢小腸疝氣手足拘攣骨節疼痛積聚痞塊等症按穴貼之其效如神此膏每張價洋三角

本堂發明雙合化痞膏藥功效（專貼積聚神效）

此膏無論何症必見奇效主貼男婦氣積寒積食積心胃疼痛噎膈反胃水膨氣膨癥瘕痞塊痢疾瀉泄腎寒精冷腰腿疼手足麻木小腸疝氣淋濁白濁腎囊潮濕以及婦女經脈不調經前經後臍腹疼痛腰腿痠疼紅帶白淫子宮寒冷久不受孕等症並治小兒乳積疳積痞積水積蟲積飲食停滯宿疾不化肌瘦面黃肚大青筋腹脹如鼓痢疾偏墜等症按穴投貼屢經效力甚大少者七天多者十天不但消積化痞而且健脾壯力蓋世膏藥中之良葯也特敢發明與衆不同精製雙合化痞膏藥法先將膏藥烤開一張將消積膏面撒於膏藥中間貼於患處再將開膏藥一張將化痞面撒於膏藥中間附在先貼膏藥背上貼其即是雙合貼法所以先用消積面爲引入內通裏氣後用化痞面爲驅寒外達表氣所謂兩張加貼似如聯軍進行協力搗其巢穴方能必勝之權用藥亦由兵法之云爾此膏每份兩張藥面兩包定價四角主顧購者五份按照九軍扣旣不致誤功

奉天四平街吉順絲房代售鼓樓南大吉祥茶莊代售鼓樓北福陞書局本藥房大西關中間路南新式樓房便是湯劑飲片各種丸散膠丹俱全各處購藥來函示悉本堂自備郵費并不加價長春祥順德長春裕升慶安東縣恒豐慶錦源生慶遼陽利順號營口合順隆新民屯利順東錦州同發福

前滙濟堂宋醫子岐移居大西關中間萬芝堂應症佈告

奉天大西關萬芝堂謹啓